寄贈 8.6.17 帝國圖書館

京城日報
六月十四日（水） 夕刊
編輯兼發行人 見島吉治 印刷人 小川三之介
京城府太平通一丁目 發行所 合資會社 京城日報社

京城三円合資酒造會社

昨年度酒造高 四百八萬九千石

【東京電話】昭和七年酒造年度初めの昨年十月以降本年四月末迄の清酒釀造高は、總釀造高四百八萬九千石となり、前年同期に比して五十六萬一千石の增加を示した

米國對戰債々務諸國の 抗爭愈よ表面化す

北西歐諸小國の經濟ブロック準備で 會議の見透し更に陰鬱化

【ロンドン十三日發電】今次の國際經濟會議は資本主義制度の運命を決するものとして全世界の注視を集めてゐるが開會劈頭マクドナルド議長が戰債問題解決の必要を力說したに引つゞき、十三日はイタリー、南阿聯邦兩國代表がいづれもこれと同一意見を表明し、早くもアメリカと戰債々務諸國との對立關係が白日のもとに曝され、すでに會議の前途に悲觀の見通しさへ抱かるゝに至つたが、この時にあたりスカンヂナヴイア諸國、ベルギー、オランダ、ルクセンブルグ等の諸國が會議失敗の曉に備へ、獨自の政策をもつて西北歐洲諸國を打つて一丸とした一の經濟ブロツクを形勢し自保の經濟世界から孤立した安全なる經濟單位を確立せんとする動向をなしてゐることが判明、會議の見透しはさらに陰鬱となつた

國際的共同策で 不況打開は誤りだ

米國務次長が失望的意見發表 米の悲觀論を公電傳ふ

【東京電話】國際經濟會議の前途に關し米國內では朝野兩方面で早くも悲觀論が行はれてゐる旨、十三日出淵駐米大使より外務省に報告があつたが、その大要は左の如くである

今次の經濟會議に關してはワシントンにおいて豫備會商が行はれてゐた際には、米國側では會議以上に重要視し、その成行を樂觀してゐたが、會議がいよいよロンドンに移され、米國議會が戰債及び關稅處理に關する權限を大統領に附與することを困難とするに至つた情勢から、にはかに會議の前途が悲觀されるに至つた、米國務次長ホモーレー氏の如きも、最近に至り世界經濟不況を打開する爲めには、國際的共同策によるとの考へは誤りであるとの失望せる意見を發表し、各新聞も一齊に今次の會議に期待すべからざるべき旨を掲げてゐる

米佛代表間に 銳い應酬 幹部會で

【ロンドン十三日發電】非公式に報道されるところによると十三日の經濟會議幹部會席上、通貨委員會の委員長問題で米佛代表間に相當鋭い應酬があり、早くも兩者の對立を露骨に現した、その背後には戰債問題のわだかまりがあることとは言ふ迄もない處で、佛代表はマクドナルド英首相や南阿代表スマッツ・エングイ藏相等の戰債問題言及を極めて痛快がつてゐる

カナダは爲替 安定を希望す べ首相の抱負

【ロンドン十三日發電】加奈陀代表ベネット首相は左の如く會議に對する抱負を述べた

英帝國は本國關稅を通じ斷じて會議に對する協同プランを持つてゐない、加奈陀は爲替の安定に就き特に關心を有してゐる

經濟不侵略條約を ソ聯代表が提案せん

【ロンドン十三日發電】世界經濟會議で異彩を放つてゐるソヴエート聯邦代表リトヴイノフ氏は、近くそのお目見得演說を行ふ筈であるが、氏はその演說において經濟的不侵略條約に關する新提案をなすものと見られ、その演說は早くも一般の注目の焦點となつてゐる

各國が無留保で加盟の 關稅休戰條約を希望

外務省は請訓次第具體案決定

【東京電話】世界經濟會議劈頭に米國側より去る五月十二日成立せる關稅休戰決議を、擴大強化せる關稅休戰條約案が提出されることは略確實となつたが、條約案の形式內容一切不明のため、外務當局としても具體的對策はこの點に關する石井全權の請訓を待つて決定することとし、差し當り左の如き訓電をなすこととなつた

一、帝國政府は成るべく參加各國が無留保で加盟し得るが如き、形式及內容の關稅休戰條約案を希望す

一、止むを得ざる場合、關稅休戰の留保事項として『條約加盟國及その他の如何なる國に於ても關稅休戰條約の主旨に違反する行爲ありたる時は、帝國政府はこれに對し正當なる報復的措置を講ずるの權利を留保する』旨を要求す

邦品ダンピング說の 誤論を克服

英米佛より問題提起の際 我代表より說明せん

【東京電話】ロンドン世界經濟會議は米國側の關稅休戰條約案提出をきつかけに關稅問題の活潑な討議に入り、之に關連し、英佛各國より我が國の爲替ダンピング問題が惹起され、我が全權代表が窮地に陥るものと豫想されるに至つたが本問題に關し我が國としては左の如き主張を克服するよう努力することに決定してゐるので、外務當局も石井、深井兩全權の奮闘を期待してゐる

一、本邦商品はダンピングをなしたる事なし、本邦品は生產技術の進步、勞銀の低廉、及び爲替下落等の自然且つ合理的理由に基づき、低廉なる價格を以て海外市場に供給せらるゝもので生產費を割つて不當廉賣され居るものにあらず

一、本邦品に對しダンピング防止の名目で關稅引上げ、又は特殊保護關稅の設定等の報復行爲は極めて不當である

五案提出を決定 十三日の幹部會秘密會で

【ロンドン十三日發電】十三日午後四時四十五分から開かれた十六國幹部會秘密會議は、左記諸件を十四日の本會議に議長より提案せしむるに決定した

一、既に一部諸國間に實施中の關稅休日を擴大する

一、經濟會議の事業を二大別し經濟委員會、及び金融通貨委員會の二大委員會をして各これを處理せしめる

一、經濟委員會にさらに各種の分科委員會を設け、その事業を綜合して一つの報告書に纏める

一、各國代表は二委員會に各委員を參加せしめ、兩委員會には委員長、副委員長及び報告者各一名を置く

一、經濟會議に國際的名聲ある副議長一名を置く

關稅休日決議 案閣議に報告 十六日に

【東京電話】去る五月十二日ロンドンの世界經濟會議組織委員會に於て成立せる關稅休日決議案に對する國內的手續きに就いては、外務省及法制局間に於て審議の結果樞府御諮詢奏請の手續きを採る必要ありとし、十六日閣議に報告手續きを執るに內定した

宇垣總督 宮相を訪問

【東京電話】宇垣總督は十四日午前十時宮內省に湯淺宮相を訪問し昨年 天皇、皇后兩陛下より朝鮮に於る窮民救濟費として御下賜あつた御內帑金、並に 皇太后陛下より御下賜あつた國境防備資金の使途、並に其の成績等につき總督より詳細報告し同十時三十分辭去した

北鮮開拓は十 年前に提唱す

十四日入城の 福原俊丸男談

貴族院議員福原俊丸男は大連より十四日朝入城天眞樓に投宿、今井田總監を訪問の上二兩日中に北鮮方面の視察に赴く筈であるが、現政局に就て左の如く語つた

國民の希望としては現在より以上の強力內閣を希望してゐるだらうが、現政局も安定してゐるし、政變など豫想してゐる者はないのぢやないか、將來を豫想して云々する事も出來ないぢやないか、宇垣總督も非常に熱心に朝鮮統治に當つてゐられるのは結構な事と喜んでゐる、更に北鮮開拓は自分も既に十年前から提唱してゐる所で、[illegible]線の開通も自分等の手でやつた關係上、事局柄國家的に重大な事業で內心愉快に堪へぬ

間島同胞農民の福音 自作農創定案成る

總資金二百萬圓で五ヶ年計畫 一戶當り八百圓で

【京城電話】間島同胞農民の安定を圖り、其の生活を開拓すべく總督府外事課が其の案を支持して計畫を進めてゐた間島自作農創定實行案は十四日確定し近く完成、直ちに東拓の手を經て間島農民に一大福音を與へることになつた、計畫の要項は資金二百萬圓を以て五ヶ年（實際は本年一ヶ年分を實施の爲め四ヶ年で完了）計畫の下に進めらるゝもので、この內四分の一、即ち五十萬圓は總督府より補助、他は東拓の自己資金を以て充當、漸次返濟金を以て計畫擴大の方針なるため、逐年末廣がりとなるわけである、一戶當り貸付金は八百圓平均とし、內六百五十圓を土地買收に充當し、百五十圓を牛、農具其他の購入及家屋の新築に充つる構想であり、資金の貸出は牛は大口土地の購入は東拓より、小口土地及營農資金は大體金融部を通じて行ふ方針としてゐるが、あるひは部落間に分割貸付を決めるかも知れないと

歸順匪賊の公安 隊改編は好成績

【奉天十四日發電】滿洲國の善政を慕つて歸順する匪賊の數は益々增加の傾向を示し、滿洲國政府ではそ等歸順匪を公安隊に改編、目下各省において警備道路の修築工事に從事せしめてゐるが、十日來奉した滿洲國道局長は右につき左の如く語る

匪賊の[illegible]を指導するとしき實績を擧げて、各地とも相當の成績を擧げてゐる、滿洲國では目下道路修理には四十萬からの工人、苦力が不足してゐるが、各地に跋扈する匪賊も同數位居る、彼等を漸次工人化してゆくのが[illegible]果的で、山東より苦力を呼び寄せるには平均一人十九元位要るから、匪賊を改編させることは治安維持ばかりでなく、經濟的見地からも非常に有意義である

戰債年賦金支拂で 英米に協定成る

英大使より支拂を公式通牒 十五日の期限に際し

【ロンドン十三日發電】英政府は十三日リンゼー大使を通じアメリカ政府に十五日支拂期の戰債支拂に關する公式通牒を傳達したが戰債年賦金支拂につき英米間に事實上の協定が成立した、金額については一千萬弗說と五百萬弗說とあり、未だ判明しない

大田商議設置は 近く認可の見込

邑で最初の會議所たるべし

據て申請中の大田商工會議所設置の件は、本府商工課で詮議中の處略決定を見るものと認め近く認可決裁の見込みであるが、なほ一部調查洩れの點あるため、商工課より十三日[illegible]を派遣、調查を終へ十四日歸任した、實現の曉には邑として最初の會議所である

敗殘兵暴行す

【北平十三日發電】北平城內西城方面に多數の敗殘兵あり、十三日朝八時電車を襲擊し窓ガラス、運轉臺を破壞十數名の負傷者あり

國同か新國民 運動を開始す

【東京電話】國民同盟は十三日午後二時本部に幹部會を開き、安達總裁よりアジアモンロー主義の徹底とボイコット終熄の爲め國民運動を起しては如何と發議し、全員賛同、東京、大阪、神戶の對支貿易業者と懇談交換の上猛運動代議士外二十二名を特派し活動開始に決定五時散會した

東西南北

經濟會議第一日からアメリカ代表は姿を見せない▲との議に出るべく豫想しなかつた戰債問題が突如として英首相マクドナルド氏に擴つて擔ぎ出された不平からであらう▲だが考へて見るがよい、扱打的の點に於ては例のワシントン會議で日本をしてフランスをしてイタリーをして屈伏せしめたのに比べると何でもないではないか▲何かといへば世界平和のためだの、世界經濟回復のためなどゝいひながら、少しでも自國に不利なことがあれば斯くの如しだ▲世の中にアメリカほど利害に對して且橫着な國は恐らくあるまい▲日貨不買はいよく\聯國一致になつて來た、靑島にある邦紡も不買決議參加に決し、長江筋の在華紡も道義的支援を與ふることになつた▲そして大阪における各商館團體も續々合流しつゝある

會

神前修養會 修養團京城支部では十五日午前五時半から京城神社で神前修養會を擧行

人

◇菊池嘉男氏（專賣局長）湖南方面へ出張中の處十三日午後五時歸城
◇市河三喜氏（京都帝大教授）十三日夜入城朝鮮ホテル
◇福原俊丸男（貴族院議員）十四日朝入城天眞樓

熱のない米國に 皆が驚く

十三日の會議出席者は一人

【ロンドン十三日發電】午後四時十分に至るも米國代表はラルフ・モリソン氏一人出席したのみで、會議に對する米國の熱意の無いのに一般に驚異の念を與へてゐる

ハル代表演說は十四日午後

【ワシントン十三日發電】經濟會議アメリカ代表ハル長官の演說はマクドナルド英首相が開會演說中戰債問題に言及したため、ルーズヴエルト大統領の訓令に依り、演說內容を變更することゝなり、豫定の十三日本會議では行はなかつたが、今日國務省はハル代表の演說は十四日午後三時行はるゝ旨發表した（寫眞は注目の的ハル長官）

四十時間勞働 一ケ年持越さる

本年度の實施は反對に 國際勞働會議で表決

【ゼネヴァ十三日發電】國際勞働會議は去る一月の準備委員會に於て可決された工業及び商業勞働者の一週四十時間勞働につき審議し、之を條約として本年より實施すべきや否やを表決した結果、六十九對五十五で本年よりの實施は反對に決した、右により問題は一ケ年持越された譯で、その間に四十時間制に對する各國政府の意向を質すことゝなつた

最低賃銀法の制定に 社會局努力す

國情に適應すべく

【東京電話】內務省社會局はわが國における勞働者保護立法を一層完全なものとするがため、多年勞働團體から要望されてゐた最低賃銀法を制定すべく愈よ本格的調查を開始することゝなつた、しかしてその趣旨は、不當に低廉なる賃銀を支拂ふを防止し、且賃銀に關する使用者間の不正なる競爭を除去せんとする根本目的より出たものであつて、本法案制定の結果は必然的に經濟上、產業上に影響を與ふるものとして、社會局は非常な期待と熱意をもつてこれが研究に當ることゝなつた、なほ最低賃銀法制定上最も問題となり、且研究を要すべき點は先づ

一、最低賃銀の決定機關
一、決定の基準
一、產業及び職業の限界
一、監督及び實施方法

の諸點にあり、社會局ではこれに對する諸外國の實例を參考とし、獨自の立場から最もわが國の國情に適應した新制度を樹立すると意氣込んでゐる

堂本派遣事務所長

堂本滿洲派遣事務所長は、安全農村設定實施上の事務打合其他の要務を帶び、十五日午後八時五十五分着列車で入城の豫定

北島拓務省殖產局長の動靜

北島拓務省殖產局長は十四日午後九時四十五分京城着、朝鮮ホテルに入るが、同氏の來鮮は棉花增產問題、北鮮鐵道、鐵道、郵便、電信各局及び東拓方面と事務的打合要務を有するものと見られ、各關係施設を視察することになつてゐたが、拓務省內の會議關係で歸京を急ぐため、十八日まで滯在の豫定を一日位短縮、湖南線視察を取止め、京城での要件を大急ぎで果して退鮮することに變更される筈である

春の太陽（64）

久野豐彦 作 田中比左良 繪

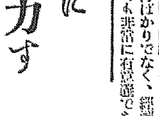

をかしくつて（五）

馬龍も、父のその氣持が分らぬ譯ではなかつた。

それア、高僧にでもなれば、世間態もあらうし、今更、こんな大きな伜のあることでもばれては、化の皮が剝がれて、高僧の面目は丸潰れになつてしまふだらう。

それを思ふと、馬龍は、意地を張らずに、高僧としての父のために、潔よく、席を立つてやりたいやうな氣がしてならなかつた。

だが、自分で勝手に子供を拵へて置いて、今更、高僧になつたからと、どうも、子供があつちや、世間態が惡いと いふのでは、あんまり、親として無責任すぎる話である。さう思ふと、馬龍は、父からの高僧の假面を、ひんめくつて、やりたいやうな烈しい衝動にかられて仕方なかつた。

父に對する愛情と父に裏切られた腹立たしさのなかで、馬龍は、しばらく、板挾みになつてゐたが、だんく\、思ひ詰めてゆくうちに宗敎とは何んぞやといふやうなことに、不思議な疑惑を抱き出した。

高僧になつたら、自分の子供をすてゝもそれでいゝといふのが宗敎の教理であらうか。いつぞや、父親に宗敎とは、どんなものかつて、馬龍が訊ねたことがあつた。

すると、父親は、即座に、から答へた。

『宗敎とは信仰ぢやツ!』

そこで、馬龍が、

『信仰とは、どんなものか?』

と更に、訊ねてみたら、父親は額に青筋をたてゝ

『子供の癖に、父にからかふとは何事だ!信仰が、どんなものか分らんといふのだつたら、それ!あのイワシの頭も信心からの、あのイワシを思ひだすがよい』

と、不機嫌さうに、さう云つたことがあつた。

馬龍は、いま、はしなくも、あの父の言葉を思ひ浮べた。イワシの頭も信心からのあの信心で、わが子をすてようとかゝつた日には、こちらが、なんと條理をつくして云つたからとて、所詮は無駄である。

そのとき、馬龍は、御堂に、たんまりたまつてゐる、あのお燈明を、かつぱらつてゆくか、それとも、あんまり腹立たしかつたので、お寺に火でもつけて、父もまた、母を燒殺した、あの業火で火柱にしてやらうかと思つた。

だが、讀經の方で、父親が、コンコン咳をしてゐるのが聽えると、なんだか、急に、父に對する憐愍が、こんこんと湧いてきた。

思はず、馬龍は、泣きだしながら、

『お父さん!』と、大聲に、何度も叫んだ。

すると、どうしたことか、父親は、ひどく周章てながら、衣を頭から、すつぽりかぶつて走りだしてきた。

『なんぢアー、きこえの惡い!』

父親は、眼頭を角のやうに、たてゝゐた。

『でも、僕のお父さんはお父さんより外にないんですもの』

馬龍は泣いてゐた。

それには、流石の父親も、だいぶん、へこたれたらしかつた。

『ふゝん!』と、いつたきり、大きな嘆息をもらした。

父を高僧から父親にかへすのはこの秋だとばかしに馬龍は必死になつて、

『僕のお父さんです。誰がなんと云つても、正眞正銘……僕のお父さんです、ね・ね父さん？潔よくうんと云つて下さい』

と大聲あげて叫ふので、これには、父親もいよく\狼狽して、たうとう、百人一首の中にでてくる坊さんのやうな恰好をして、壁の上に這ひつくばると兩の手で自分の耳をふさいでしまつた。

あすの天氣（15）

高氣壓は小笠原島附近の海上に據つてゐるがその勢は弱く朝鮮地方は氣壓の配置が不安定である、全鮮概ね曇り昨日所々に驟雨があり今朝も南西岸には小雨がある、明日は曇り勝ちである

豫報 曇一時晴
十四日 正午 [illegible]
十三日 最低 [illegible]
仁川の潮時（十五日）
滿潮 午前 [illegible] 午後 [illegible]
干潮 午前 [illegible] 午後 [illegible]

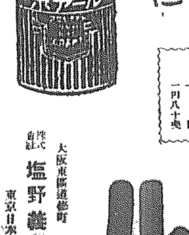

アセモ・タダレに
ポアール
純無鉛
……か弱い赤ちゃんの皮膚にも安心して使用出來る撒布藥
ポアールは鉛を含まずこれによつて鉛中毒になる心配もありません
定價 二十錢 三十錢 五十錢 一圓 一圓八十錢
大阪東區道修町 株式會社 塩野義商店 東京日本橋區本町
京城府黃金町二 株式會社 鹽野義商店出張所

水虫 タムシ マタグサレに
ポンホリン

浸透性殺菌力の強い爽快な液劑
ポンホリンは水虫、マタグサレに良い治療劑です
ポンホリン使用上の注意
本劑はスピード治療を目的とせるをもつて一日一回又は隔日に一回位宛の塗布で充分で、治療を焦つて一日に數回塗布すると却つて惡化する懼れがあります 御注意願ひます
定價 四十錢 六十錢 一圓五十錢
一日一回の塗布にて有效
發賣元 大阪市東區道修町 株式會社 塩野義商店 東京日本橋區本町

皮膚病 オイロ
いんきん たむし、なまづに
ベトベトせず、臭氣なく、患部に塗布すればサラリとして衣服を汚さず、而も效果多き本劑は頑固皮膚病に對して眞に良い治療劑です
專賣特許
チューブ入 三十五錢 一圓三十錢
發賣元 大阪東區道修町 株式會社 塩野義商店 東京日本橋區本町

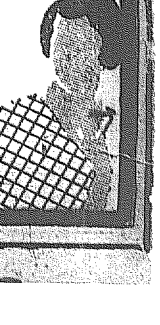

五萬の觀衆を集め 仁川空前の壯觀
全市をあげて緊張す
仁川にて 佐藤特派員

【仁川電話】懸念された朝來の雨もカラリと晴れてけふ十四日晴れの爆擊演習を決行する仁川海上は一點の雲もなく、まことに仁川未曾有の壯觀を實施するにふさはしい絕好の快晴である、この壯觀を見んとする仁川府民の

熱誠 は想像以上で、朝早くから町を埋けて防空演習の華々しい前奏曲を奏でゝゐる、一方町の玄關口たる仁川驛は續々として臨時列車が到着して各地からの參觀者は正午までに早くも一萬に達した、西公園、東公園、月尾島の一般席は三萬を突破し、ドック內の特別觀覽席には統監川島軍司令官を初め甲國東防衛司令官梅崎第二十師團長兒玉軍參謀長以下各部隊將校など軍部關係を始め官民有志約一萬合計五萬の人出で仁川空前の盛況である、演習舞臺である仁川海上には、はるか沖合に至るまで船舶の航行を停止し、今やおそしと飛行機の

亂舞 を待つ――戰鬪演習は我空軍の爆擊機九二式戰鬪機をもつてする船艦及び飛行機をもつてする爆擊の十六發の爆彈投下、機上射擊、高射機銃、高射砲の實彈射擊は實施されるのであるが、計畫演習定刻の午後二時仁川は全市をあげて極度の緊張ぶりである

小舟顚覆し 一名行方不明
十四日午前九時頃府內錦町六ノ二六朴忠彦(二七)は友人二人と連れ立つて府外當北渡船場附近の海で小型の朝鮮船に乘り遊んでゐる中誤つて顚覆し、友人二名は對岸に泳ぎついたが、朴は泳ぎが出來ぬためそのまゝ水中に沒し行方不明となつた、目下搜査中

あすの練兵場
―演習見學の注意―
十五日午前、龍山練兵場に於ける防空演習見學に就て統務部から左の發表があつた

一、十五日午前十時から龍山練兵場で行はれる附帶演習即ち步兵隊の對瓦斯戰鬪、高射砲、高射機關銃、聽音器を以てする空中戰鬪、模擬氣球に對する爆擊及消防演習、防衛司令部各機關の運轉狀況等見學の方の觀覽席は次の樣に設備してありますから來賓並に見學團體は當日午前七時より同九時迄の間に練兵場入口に設けある受付に屆出下さい

1、來賓 練兵場東南隅俗稱關の高地
2、見學團體
(一)練兵場東方高地、在鄕軍人青年訓練所青少年團中等學校以上の諸學校京城日報見學團體地方各種團體
(二)練兵場無線電信高地、女子中等學校小學校及普通學校
(三)練兵場西北側株貸庫西方堤防、總督府係員
(四)軍隊、バラ〱松高地

二、前記以外の一般觀衆は練兵場北側道路以北の地區騎兵隊官舍北方西山高地 偕行社南方高地(俗稱練兵場高地)堡壘北方高地安山神社高地工兵隊官舍東方高地が觀覽に適當な場所でありますから同所に御出下さる事を希望致します

三、以上何れの場所にも見學指導係が出張して所要の說明指導をなす筈であります

四、特に注意致して戴きます事は何分場所に比して見學人員が非常に多いので相當の混雜は免れまいと考へますから所定の時間に遲れない樣に御願ひ致します又係委員の指圖により交通整理其他に就て負傷なき樣御心掛けを御願ひ致します

農民デー
お手並鮮やかに けふの田植
總監以下朗らか
農民デーの十四日――京畿道では午前十時半から東大門外の京畿道種苗場神饌畓で田植祭を行つた。宇垣總督は東上不在のため今井田政務總監、松本京畿道知事、井上京城府尹、高楠城大醫學部長、府內各公職者、各團體長等官民約百十餘名がズボンやワイシャツを高くまくり上げ泥にまみれていと朗らかに苗を片手に敎へられた正條植をよく心得て、仲々手つきがよかつた。約廿五分で田植祭りは終り一同口々に萬歲だ〱と自讚しながら試驗場產物陳列場前庭で、握り飯に舌鼓を打つて散會した(寫眞は〇今井田總監、×松本知事)

局長さんが 泥田の田植
歸りは仁川へ
水原農事試驗場の農民デーに今井田總監は都合によつて取り止め渡邊里の京畿道農民デーに赴いたが朝鮮農村の總元締め渡邊農林局長を始め穗積殖產、牛島內務、林學務、池田警務、笠井法務、林財務の各局長は農村關係各課長技師等と共に自動車三臺を連ねて十四日午前九時出發水原に赴いたが、參加のお歷々はお揃ひで泥田を踏んで田植を終へた後さらに自動車を連ねて仁川に赴き防空演習を見學して午後五時歸城の豫定である

早廻り機 未だ姿を見せず
ノームでは憂慮する
【ノーム十三日發電】マターン機はグリニッチ標準時十二日午後七時十五分(日本時間十三日午前四時十五分)ハバロフスク發ノームに向け北太平洋横斷の途に就いたが到着豫定時間を遙かに過ぎても姿を見せず憂慮されてゐる

八市に引返す
【ハバロフスク十三日發電】十二日午後十時十五分ハバロフスク發ノームに向つたマターン機は十三日午前六時廿分當地に引返した

東邊道北部で 農民赤化を企つ
全、劉を逮捕に向ふ
【奉天發電】中國共產黨滿洲支部は東邊道北部地方にて農民の赤化を策すべく農民運動に經驗ある全學軍、劉炬の兩名を派遣、既に現地にて赤化運動に狂奔しつゝあるので、之を探知した當局は直ちに兩名の逮捕に向つた

診療所の成績
京城府立診療所の五月中の成績は有料二、三七四人、無料一、七七四人、計四、一四八人で有料五割七分強、無料四割三分弱に當つてをり平均一日、患者數は一五四人、一日平均收入は三四圓弱で五月中總收入は一、五七八圓三一錢であつた

英靈二體 故鄕へ
二體けふ退城
殉職咸南警察部惠山鎭警察署管下獨山駐在所、故緒方幹雄警部補、同故岩崎市次巡査部長の遺骨は十三日入城黃金町六丁目十八北村庄左衞門氏邸で懇な通夜をなし十四日午前九時京城驛樓上貴賓室に安置官民燒香の後同十分發列車にて、緒方氏實兄松永龍熊氏、岩崎氏嚴父岩崎繼吉氏外咸南警察部巡査二名に護られ、內地へ向つたが、驛頭には池田警務局長、岩佐憲兵司令官、牛島內務、穗積殖產、渡邊農林、林學務各局長、松本京畿道知事、井上府尹、田中外事、立田警務、淸水圖書、近藤保安、西龜衞生各課長初め警務課員、愛國婦人會、修官等多數の見送り盛んであつた

尙兩氏の遺骨は途中釜山で先ごろ故吉川正一部長の遺骨と同車する筈で、三氏の鄕里は左の如くである
▲緒方幹雄警部補 熊本縣上益城郡□村
▲岩崎市次巡査部長 鹿兒島縣肝屬郡□村
▲吉川正一巡査部長 長崎縣壹岐郡武生水町東觸一〇九一

暴風雨と降雹 慶北は大荒れ
人家を倒して死傷者を出す 交通杜絕する騷ぎ
慶北警察部警務局入電に依ると十三日午後一時四十分頃から道內尙州郡及善山郡の一帶に亙り、暴風雨に伴ふ降雹あり、暴風は約一時間に及びその間降雹は五分乃至十五分間に過ぎなかつたが、雹の大きさ直徑二三分から中には一寸に及ぶものもあつて天窓、窓硝子を破壞し、樹木の折損も少からず善山郡地方では降雨三八ミリ餘龜尾面元坪洞の民家一戶倒壞し朝鮮人女一名即死、男一名負傷、龜尾面善山間の三等道路二ケ所決潰して自動車の交通杜絕、これが爲め農作物の被害も少からぬ模樣であり、兩郡當局で調査中である

おみやげには 松の實飴

雄基入口で 海城丸坐礁
沈沒の危險なし
十四日淸津無電局發遞信局着電に依れば、十三日午後三時四十分淸津商船海城丸(一、九一九噸)は雄基港入口の北緯四二度一四分、東經一三〇度三二分の所で坐礁、船體約二〇度右舷に傾き沈沒する危險なき模樣だが、雄基より救濟ランチを急派した

スリ捕はる
十四日午前九時十分頃折柄仁川の防空演習見學團で混雜する京城驛の改札口でスリが働きかけたのを被害者開城郡南面錦山里三三岡韓枝淑氏がソメキ立て、驛前派出所方面へ逃げこんだ怪漢を驛前交番巡査驛員等が協力して逮捕した、この男は忠南論山郡生れ住所不定無職方道明(三)といふスリ常習犯らしく本町署で取調中

火藥店の倉庫爆發
そのため火災を起す
【盛岡電報】十四日午前一時二十五分頃盛岡市內丸通り三田銃砲火藥店倉庫が一大音響と共に爆發、深夜の市民を驚かした、火は隣家及盛岡市助役中村英策氏宅外二戶を全燒、三時半鎭火したが一時は驚愕された

人妻の毒死(未遂)
十三日午後十時頃府外高陽郡崇仁面里門里李銀植の妻守福(二七)は苛性劑を飲み自殺を企て苦悶中を家人が發見、淸涼里世一病院へかつぎ込み手當を加へた生命は取止めるらしいが原因は家庭の不和らしい

金具專門の泥棒
空家をのぞき歩るいて金具專門の泥棒―京畿道楊平郡生れ住所不定李奕花(二〇)は今年三月頃から府內の空屋をさがし歩いて金具、樋類、フスマ等手當り次第にかつ

防空展は盛況
十一日から十七日まで商工獎勵館で開催の防空展覽會は時節柄非常なる人氣を博し入場者殺到し第一日(十一日)九、五〇〇人第二日(十二日)一〇、五〇〇人第三日(十三日)一〇、二〇〇人計三〇、二〇〇人である

演習祝宴場に 郵便所を特設
遞信局では來る十七日防空演習終了後總督府裏庭に於て開催の祝宴場附近に京城郵便局臨時出張所を設置し切手、葉書等の販賣および記念スタンプの押捺等を取扱ひ參會者の利便を圖ることゝなつた、尙記念繪葉書を作成して關係各面に寄贈する

キネマ旬報 每月一日十一日廿一日發行 一部三十錢 送料二錢 京城本町 大和軒

對岸の匪賊蠢く
精銳な武器を持つ 戰鬪工作隊と判明
繁茂期で跳梁甚だし
【間島特電】間島進出を企てゝ果さず三道溝の鶴岡部隊に追ひ散らされた兵匪の主力はその後鮮血山の率ゐる兵匪馬賊の八十名と三道溝共產黨赤化者の率ゐる五十名の戰鬪工作隊と判明した、精銳なる武器を有しをるとのとで同方面の兵匪は益々猖獗を極めてゐるが、今日間島は全面的に亙て樹木繁茂期となり各地とも兵匪、共匪の跳梁跋扈、おびただしく現在の兵力や警察官では到底不安は除去されぬ模樣である

戰死者の告別
【間島特電】十一日午後二時頃和龍縣牛心山麓における共匪との遭遇戰に名譽の戰死を遂げた三道溝守備隊長鶴岡少尉、平松軍曹、吉越一等兵の告別式は十三日午後二時から三道溝守備隊に擧行、局子街から特に間島派遣隊司令官陳大佐、橋本間島特務機關長、永井總領事代理、爾井總領事館警察署長等多數參列、壯烈なる戰死を遂げた三勇士の英靈に對し涙の告別を終つた

弔合戰
【間島特電】鶴岡守備隊長の戰死に對し猛然これが弔合戰をなすべく一時消息を絕つてゐた伊藤軍曹の率ゐる三道溝守備隊の全員はその頃牛心山の西側から敵陣に迫りつゝあつた三道溝國境警察官、自衛團、保安隊と協力し敵匪廿四名を殪して彼等の主力を潰走せしめた

鶴岡部隊の惡戰
【咸興特電】鶴岡部隊惡戰詳報=十一日午前十一時半、三道溝南方十一キロ牛心山西南方七面に武裝の共匪日兩數四軍吳三の指揮する敵百名が、牛心山附近を襲擊せんとする情報に接し、出動した三道溝守備隊鶴岡少尉は部下並に銃騎分隊、警察官自衛團を指揮して討伐、高部雜草の繁茂せる地の利を頼み頑强に抵抗する賊に對し午後二時からの四時間に亙る激戰に少尉は常に先頭に立ち全軍を指揮しつゝあつたが賊彈左胸部を貫通して名譽の戰死を遂げ之に代つて指揮の任に當つた平松軍曹も右胸部に貫通銃創を受けて十二日午前七時少尉の後を追ひ、吉越一等兵も腹部及大腿部貫通銃創のため十二日午前零時悲壯な戰死を遂げたが、賊は損害甚大に拘はらず不敵な我が軍の突擊によつて完全に擊退した

八道溝に共匪賊
掠奪―放火―人質―
【間島特電】十三日午前三時頃延吉縣八道溝の近郊に約二百名の兵匪共匪混合部隊が襲擊し來り、民家六戶を燒き掠奪、朝鮮人有力者三名を人質として拉致し、悠々ラッパを吹奏して奧地に引揚げたが、この騷ぎに在住民十數名が重輕傷を負はされた、匪賊團は引揚げに際し、近く同地を再襲すと揚言したので附近一帶人心の動搖を來してゐる

六道溝襲はる
掠奪、放火の振舞ひ
續々朝鮮側に避難
【新京特電】十二日朝平北厚昌郡宮興對岸の臨江縣六道溝に匪賊百廿名現れ、放火して官公署諸民家等廿五戶を燒き掠奪をなし、そのため市內は大混亂に陷り警察隊長以下十五名は行方不明となり、滿洲國兵十五名は賊に銃器を提供して朝鮮側に避難したが、賊は午後五時再び四十名程襲來、掠奪したものを驢馬廿五頭に積載して行つた、なほ同地住民は十四日朝、朝鮮側に續々避難し六百名に達してゐる

デ杯歐洲ゾーン
準決勝で 日本濠洲と
南阿濠洲に敗る
【ウインブルドン十三日發電】デ杯歐洲ゾーン第二回戰は濠洲シングルス一勝、南阿ダブルス一勝の後をうけて十三日シングルスにて兩國一勝し二勝一敗となつた

カービー(南阿) 六―八、六―〇、六―四 マックグラス(濠洲)
クロフォード(濠洲) 六―一、六―四、六―〇 ロビンス(南阿)

而して最後のシングルスで濠洲は南阿を一蹴して優勝し歐洲ゾーン準決勝戰に於て濠洲は日本と對戰することゝなつた

取消 本紙六月十三日朝刊(九一七五號)に城大政治學會が京大問題に關し何等かの積極的行動に出づるが如き記事有之候得共事實相違に付御取消被下度候 京城帝國大學法文學部政治學會

E.T.O.K

四ヶ月に亙るいざこざを一擧に解決して兒玉秀雄伯が、新に成城學園總長になつた

×

ところで兒玉伯のいふに『いざこざは濟んで、總長を引受けたものゝ一番つらいのは好きな釣りが出來ないことだ。何しろ學園は小田急沿線にあるので玉川で校長が學校をエスケープしてゐるのを生徒に見られては恐いからなア』

夫人を試驗台に 肺・喘息・神經痛の良藥を發見
今津佛理博の獻身的研究
團栗粉の發明で有名な今津佛理學博士は、夫人がひどい喘息で發作の起る度に生死の苦しみを繰返すのを見兼ね、是非よい藥を發見し度いものと、猪隈醫學博士や今津醫學士と力を併せて、數年來研究を重ね、さしも頑強な夫人の

喘息治癒 に成功したので同病で苦しんでゐた、二三知名の人々にも分讓した處、何れも良くなられて感謝してをられる。なほ神經痛は喘息と同一系統の病なので、博士自身の

挫骨神經痛 に應用した處痛みを一掃する事が出來、數年來神經痛で臥床して困られた某家の老人からも所望されたが自由に步行が出來る樣になられた。

(研究中の今津博士)

この新良藥は特に **肺・肋膜** 氣管支、咳嗽、喘息、肋膜炎、盜汗、健痛、不眠などを治し、食慾を進め體力を强くするので多數の患者にとつては一大福音で、既に良くなれた患者も相當多數にある。

そこで藥名は博士の姓をとつてイマツミンと名づけ、多年の

宿望を遂げた 次第で、同病の人々に頒つ事にし十日分二圓四〇錢、二十日分六圓九〇錢、五十日分十四圓で全國有名藥店にて販賣。品切の節は大阪瀨戶物町今津研究所へ申込めば博士は親切に說明して呉れる。遠隔の方は容態を記し送金申込めばよい。說明書無代進呈

桃屋の花らつきよう 朝夕の食卓に 消化を助け食慾を進めます お酒の肴に 御飯の菜に 京城 辻本商店 代理店 東京 桃屋商店

名義書換停止公告 土地改良株式會社

女子外交員數名募集 時計、ユビワ、帶止類月賦販賣 二十歲以上ニシテ市內確實ナル保證人二名ヲ要ス。希望ノ方ハ履歷書御持參アレ。面談時間午後一時ヨリ三時迄 村木時計店

預金するなら 金錢信託 一口 三百圓以上 期間 一ケ年以上 利廻 年七分四厘強 朝鮮土地信託會社 京城安谷川町

投網 釣具 品質優良 價格低廉 四分目二寸十圓 五分目二寸八圓 網糸製投網各種 カスミ網 三間 三圓 京城府明治町二丁目 秋岡商會

旅館開業廣告 野口旅館

藥 御問屋 大黑南海堂 の品取扱店

ポリドールレコード 大學流行歌 わしや知らぬ 西岡水朗詩・山田榮一曲 專屬歌手 新ばし喜代三 出た! あのノド、あの節廻し、今や人氣の焦點にある喜代三の專屬第一回吹込み流行歌はこれ! (B面)呼べばこたへて(江口夜詩曲) 長崎秀夫

ノーシン 一服で心氣一轉

內科 小兒科 レントゲン科 今村病院 院長 醫學博士 今村豐八 入院隨意 普通病室 隔離病室

新案特許 南京虫自滅シーツ 絕對安眠 南京虫驅逐 南京虫は實に厄介な虫で如何に驅除するも其の根を絕すことの出來ぬのは皆樣御承知の通りですが此のシーツに依り始めて自然に驅逐出來るのであります。 京城府本町四丁目 木村眞三郎藥房 發賣元 大阪 大谷商店

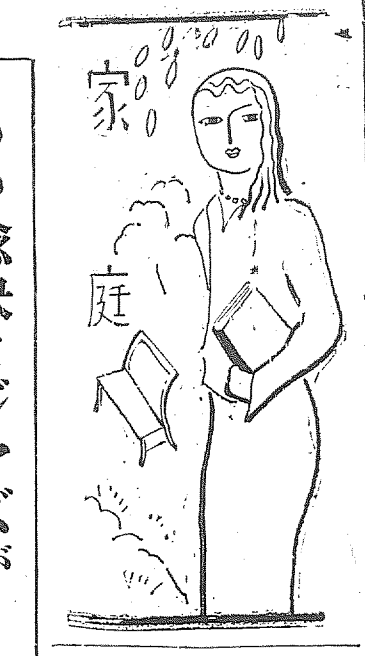

あの愉快なジャズが消化を惡くするといふ説
―樂しい食事もそれでは氣がゝり―

朝鮮は冬になると寒くて野外に出ることが少い爲めか、レコードが大はやりです。ところがその中のジャズに就いて最近次のやうな面白い議論が唱へられてゐます。米國では昨今レストランで食事した者、殊に食後に於いてダンスをしたものが、消化不良を訴へ、醫師の診察を乞ふといふやうな者が非常に多いので、コルゲート大學教授レヤルド博士が研究をした處が、

音響 は耳に達しますと、忽ち消化器に影響を及ぼすものであつて、近頃米國のレストランに於いて食事中に演奏するジャズ音樂は、當然消化機能に多大の影響を與へ、先づ第一に唾液ならびに消化液の分泌を低減するに至ると云ふのであります。ですからジャズを聽きながら併もかゝる惡影響を消化機能の上に生ぜしめないやうにするならば

香料 甘味など食物に添へ、ジャズにより消化機能が低減せんとするのを中和する必要があると云ふのであります。而して、ジャズによつて特に消化機能を害せらるゝに至る所以のものは、ジャズの旋律が御承知の通り頗る野心的にして、その樂音に不協和音多くの爲めに神經作用を混亂せしめ、ひいては胃腸に於ける血液の供給を混雜のものたらしめるが爲めであると發表して居ります。また一方米國ボストン市の醫師クッシェング博士の研究によりますと胃病の如きも、その究極の原因は、胃そのものにあるのではなくて

腦に 在るものであるとのことですが、レストランに於ける食事により不消化におちいるのは室內で食事するのとは違つて、環境の變化あるが爲め、これにより一層、腦の興奮せられることが多い故であるとのことです

冷藏庫だとてうつかり出來ぬ
榮養も味も落ちる

生物は冷藏庫に入れて置きさへすれば安全だと思つてゐる人が多いやうですが、冷藏庫だつて決して完全なものではなく、殊に家庭用のものなどは不完全なものが多いのです

これから 夏になつて冷藏庫の中を十五度以下にたもつこと困難であり、保存も極く一時的のもので、長く保存すると味も落ち榮養價も失はれてしまひます。ですから鮮魚にしろ野菜にしろ新しいうちにたべてしまふに越した事はありません、もし餘分があつたり、又はすぐに食べるのでなかつたら煮るなり燒くなり、鹽漬にするなり、ともかく早く料理して

その上 冷藏庫に入れておくのなら味も變らず、榮養價も失はれません

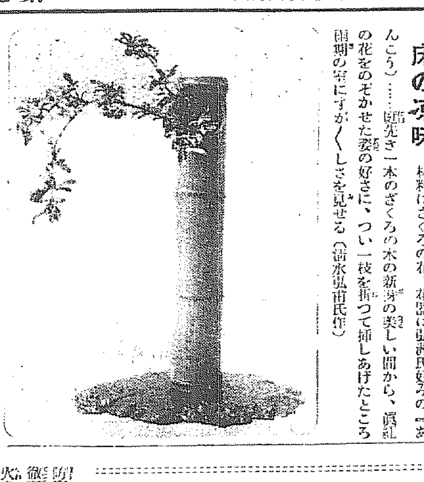

床の涼味 材料はざくろの花、花器は弘洲氏好みの「あんこう」……蕾先き一本のざくろの木の新芽の美しい間から、眞紅の花をのぞかせた姿の好さに、つい一枝を折つて挿しあげたところ雨期の室にすが〳〵しさを見せる（清水弘甫氏作）

あす・婦人見學團
防空演習見學　龍山練兵場

集合地と時間　十五日午前八時三十分までに（時間勵行）京城府本町京城日報社前本社旗を目印に御集合下さい

行程　本社員引率の上練兵場東側高地の本社指定觀覽席にて見學の上、十一時三十分解散

注意　◇一、本社發行の會員章を御携帶のこと◇二、多人數のため混雜しますから集合時間に遲れざること◇三、終始團體行動を執ること

主催　京城日報婦人見學團

大事な燈火管制に
ローソクから火事を出す
新海京城消防署長談

防空演習も回を重ねるに從つて徹底され去る十二日夜の非常燈火管制などは大體良好の成績を收めたやうに思ひます、これは府民諸君が自覺して防空演習に參加された結果であつて、誠に結構なことであります

◇……この燈火管制は敵機に我々の都市を發見されないやうにするため、最も重要なことですが、うつかりして火災を起し、京城を敵機の眼下に曝け出す失態を演ずるとかないとも限りません

◇……明るいところにゐたものが急に消燈されて暗黑のうちに、ぢつとしてをられず、蠟燭やカンテラをつける向が可なりあるやうです、そこで蠟燭やカンテラの火が火災の原因として隨分危險なことは今更申すまでもありません。十二日夜もあの混雜中（午後八時四十五分）に鍾路四丁目で蠟燭をとばし、飛行機襲來ときいて、そのまゝ飛び出して、火事をおこしたものがありました。僅か三四十分の燈火管制ですらこんな次第ですから更に長時間に亘る十四日以後の燈火管制は思ひやられます演習の爲に火災を起すと云ふことは馬鹿々々しい話であり又若し之が眞の非常時防空中であつたとするならば殊更に焚火をして敵機に目標を與へるやうなもので寒心に堪へないのであります

◇……燈火管制で燈火を消すことは結構ですが其の後の始末に注意を怠つてほんとうの火事を起すことのないやうに特に注意をして貰ひたいのであります

紙上病院
本田博士答

結核ではないらしい
鼻と喉が氣管の病氣と思ひます

【問】初め感冒らしく感じたのは一昨年（昭和六年の冬）の冬でさう熱くもなく只咳が少々出ましたゞけです、それからは、さうせきもなく熱もないがよく鼻がつまりのどがいやな感がしてそれをとるためわざとセキを出したりしましたけれどなか〳〵なほらず痰もさうなく其の樣子をずつとつゞけました、夏は少しよかつたやうですが大した事もなく、現在も又さうです、のどに何か、かゝつてゐるやうな感がするからせきをするとほんに少しばかりの白いねばり強い痰が出るだけです、時には出ませんけれど晩に寢る時は鼻がよくつまります、それにつれて自然口をあけます、そのせゐか朝おきるとのどが乾きます、それで又せきを出して其れをとると黄色い痰がとれます、それからは又白い痰がとれます、どうも結核らしいがどんなものでせうか（一教員）

【答】慢性の氣管乃至氣管支炎の他に鼻の疾患其の內でも鼻茸か肥厚性鼻炎があるらしく診斷します。

◇

氣管支「カタール」の輕い者は貴下の例の如くたいした症狀は無く唯咳嗽とか咳痰位であります。が鼻茸は鼻粘膜の炎性產物で形態は大凡卵圓形で表面滑澤で灰白色を呈し其の好發部位は中甲介の外側面にもれます。中鼻道に面せる部位及篩骨蜂窩の自然口部で其症狀は主として鼻の閉塞感であります。療法は手術によつて之れを切除する一途であります肥厚性鼻炎は慢性鼻炎が永續して粘膜の肥厚を來した者で之に亦肥性とか增殖性などの種類があります。症狀は鼻茸の如く鼻閉塞感が主で其の他反射的の種々の症狀を起す場合が多いのです。

◇

療法は外科的除去法が一番宜しいです。それから御尋ねの職を止めた方が宜しいかどうかと云ふ事は一身上の重大問題ですから先づ私の紙上診斷を參考に其の方面の專門醫の診療を受けて其の結果如何に依つて決心さるゝが得策かと思はれます。

神經疾患かヒステリーか
休動宜しきを得よ
答　醫學博士　本田建義氏

【問】私は昭和六年十二月卅一日の晩から腎臟病を起し同七年四月に腎臟病は癒りましたが、さうして以後身體が思はしくないので今度は大便の檢査をしたら十二指腸虫がありまして、それを取つて貰ひましたけれども其後も全身が思はしくなく京城に來まして各病院で大てい見て貰ひましたけれども未だに癒りません、さうして今は頭痛がこつたり全身の關節がうづいて晩はねられぬ腰はうづくので京城の博士といふ博士には殆ど見て貰ひましたけれども未だ病名は神經痛といふ許りであります、どなたか親切な御方はどういふ樣に治療したらサッパリする樣に癒るでせうか甚だ御手數ですが御教へ下さい（卅四女）

【答】前に腎臟炎とか十二指腸虫の如き重篤なる疾病を經過されなほ現在も腎臟が惡いとあれば御尋ねの病名は京城の博士連の診斷の如く矢張り神經性の病氣でつまり前記の種々の疾病が因で身體全體が弱り其れが原因となつて起つた病と思はれます。簡單しく云へば一般に三十四歲の女性とあれば其の神經疾患はあるひは「ヒステリー」かそれとも神經衰弱位のものかと診斷します。

療法としては何れも精神療法本位で精神の過勞を避け正規なる運動を營み休動宜しきを得、成るべく自然の氣を浴び食物としては滋養に富みたる消化し易き淡白のものや野菜食等が必要です。其の他氣候療法、日光療法等も効果があります、藥劑療法は醫師に就き服藥さるゝ方安全です

傳書鳩の世界レコード

最近印度のマドラスからカールグプルまで九百六十哩の長距離を飛んだ傳書鳩は世界レコードを作つたものだといはれてゐる。最初マドラスから飛んだ時は二羽であつたが一羽は途中で行方不明となり、目的地に安着した他の一羽は途中鷹に襲はれホンの少々ばかり負傷してゐた

パナマ帽はどこで作る
御存じですか

朝鮮は涼しいのでもうすつかり夏帽子になりました、京城などでは今年はパナマ帽が多いやうです、パナマといへば誰でもがパナマで出來るもののやうに思つてゐますが實は南米エクアドルが、本場なのださうで、同國のインド人が棕櫚の纖維から取つて編むといふ事實を徹底させるために、最近エクアドル政府から、米國その他の英國民諸國にスペイン、フランス、イタリー、ドイツ等に手紙を送りましたが、それには特に『パナマ帽子はエクアドルで出來る』といふ事を強調してゐます、しかし安物は多く紙よりで出來てゐます

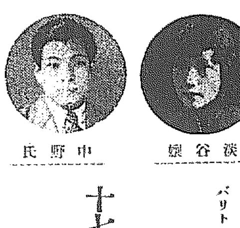

淡谷孃　中野氏

音樂と舞踊

ソプラノ　淡谷のり子　舞踊　花柳壽滿
バリトン　中野忠晴　ピアノ　和田肇

十七日午後七時半　京城公會堂
會員劵　一圓・五十錢（學生）
主催　京城日報社
後援　日本コロムビア京城支店

夏のお客樣に―おいしい水晶羹―
そのつくりかたのお話

材料―寒天一本、白ざらめ四百五十瓦、白砂糖百卅瓦、レモンエッセンス少々、葛粉九十三瓦

拵へ方―寒天は水の中に三時間程つけて柔かくして細かくちぎり綺麗な鍋に入れ、水を三合五勺加へ、強火にかけてとかし漉します。してから白ざらめを入れ、杓子で時々かきまはし十五分間程煮ましてから煮汁を杓子ですくひあげて（煮汁が五六寸糸を引く樣になるのを程度として）火を去り、他の器に毛ぶるひにて漉入れかすを除き去つておきます

次に別の鍋に葛粉と水少々を入れ白砂糖を加へ杓子で絶えずまぜながら透明になるまで煮返し、前の寒天の煮汁を少しづゝ注ぎ入れ再び鍋を火にかけ萬遍なくかきまぜながら、ざつと煮ましてからレモンエッセンスを少々まぜ入れます、次に五六寸角の重箱の內部を濡布巾にて拭ひこの中に前の材料を流し入れて、冷やしかためます（ゼリー型に入れて、かためてもよろしい）

松齡會例會

觀世流松齡會の第百九十一回例會は來る十八日午後一時から新龍山鐵道俱樂部で開くとになつた◇素謡◇加茂、賴政、角田川、草子洗小町、小鍛冶◇仕舞◇經政（新田郁子）三輪（西岡喜美子）笠の段（西岡貞代）羽衣（近藤元子）難波（新田悦子）紅葉狩（和田松一）

御伽漫畫
トリチャンとキーキー坊
(7)　文　春海洛郎　畫　岩本正二

1、シカタガナイノデ、フタリハゲンキヲダシテ、エタコトニシタガ　2、ヲリカサナツタ、ケハシイイワヤマノナカヲグングリヌケ　3、キリサイタヤウナ、フカイタニヲ、トビコエヤウトスルト　4ソシモトノ、イワガケヅレテ、アツトサケンダママ、タニソコヘ

本社特選
圍碁對局（二）

先番　柴山文吾（三段）
先々先　伊藤清子（二段）

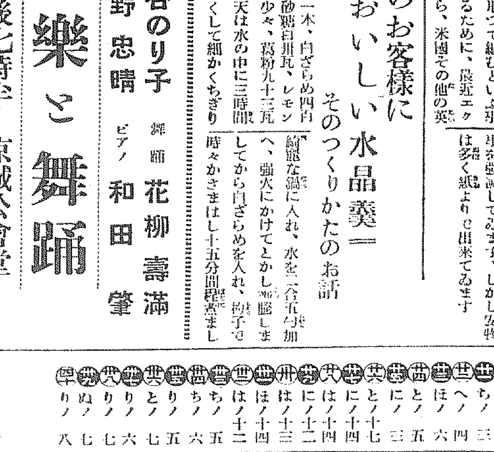

廿一　ちノ三　廿二　へノ四　廿三　ほノ六　廿四　とノ五　廿五　にノ三　廿六　とノ十七　廿七　にノ十四　廿八　はノ十四　廿九　にノ十二　卅　ほノ十三　卅一　ほノ十四　卅二　はノ十二　卅三　ちノ五　卅四　りノ六　卅五　とノ五　卅六　りノ七　卅七　りノ六　卅八　ぬノ七　卅九　りノ八

對局者の感想

白曰く　二二とつめる事が出來二五迄となつてはせまい碁になつたと思ひました。

黑曰く　二六では黑三三の付けに先立ちこゝを（り／四）にかけて行く事等を考へましたけれど其黑を安心させる意味もなりますので止めました。

一番ヨクキク
雞冠かとりせん香（キンチョー）
雞冠蚊香の棒形も渦巻も（化學的藥品を絶對に含まず）
專賣特許
火持が長く一番徳用です！
雞冠蚊香の絶大なる信用は實にその効力にあり！
大阪上佐堀二　大日本除蟲粉株式會社

アセモのただれはアセモローション
水藥にしてシミずにカユミも止り奏効確實の逸品（全鮮デパート藥局にあり）
製造所　神港藥品研究所　發賣元　京城仁寺北島藥店

揖保乃糸
涼しい御饌之に　おいしい手打素麵

創立明治參拾貳年
倉庫業兼營
京城府南大門通二丁目百拾壹番地
株式會社　朝鮮商業銀行
頭取　朴榮喆　專務取締役　堀正一

日英專賣特許
オレンヂミルプ
活きた乳酸菌を含む滋强飲料
明治屋發賣

寫眞　本町一　ワタナベ　電本二三七八

グリコノ
スキナ
ヒト
テヲアゲテ

産制要具　防毒要具には安全かる
ラッキースキン
薄くて丈夫で破れず天然のフイシュスキンと同樣で使用感の上から一歩進んだゴムサック
現代の最も要求する理想品です
日本ハナキゴム製造所

醫學博士　二宮亮吉
産科　婦人科
二宮病院

蟲軍一擧に全滅!!
蚊、蠅、蚤、毛蝨、南京蟲、油虫、毛虫等一切の害蟲撲滅に
新時代の御家庭用
カモ井の強力殺蟲液
人畜無害　キリメッツ
專賣特許二度使へる
カモ井のハイトリ紙
カモ井のリボンハイトリ

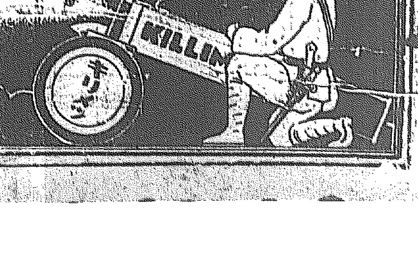

喀血血痰の治療及予防法
右冊子進呈す
本書は、「喀血の病理と止血法」、「喀血時の應急處置法」等について十數名の博士の報告を集めたるもの左記宛御申越次第進呈す。
大阪市道修町　株式會社　武田長兵衞商店
喀血に　クラウデン

産科　婦人科
醫學博士　橋本吉藏（入院隨意）
京城府岡崎町七　電龍山五八〇番

漸進の信託大合同案
營業權の評價方針
一般的企業利益の控除を根本とす
被合併側も異議なき模樣

目下半島財界注視の焦點となつてゐる信託會社大合同問題に關しては、兼ねてより朝鮮信託に於て林同社信託部長代理をして、既往的に既設信託各社の資產負債及び營業一切の內容の近狀調査に當らしめてゐたところこの程脱稿を見た、一方同社首腦部に於ては、この合同問題の核心である權利金問題に關し本府當局及び加藤鮮銀總裁等と協議中のところ、大體次の如く根本方針概定を見た模樣である 即ち金融信託中所謂兩建に關するもの等は假令に査定除外するは勿論、所謂營業權利金評價の根本方針としては、既設各社の營業決算に現はれたる營業利益中でも所謂一般企業利益に該當する部分に關しては到底權利金を見積り難く これを控除した る殘餘の利益即ち 被合併會社が、この一般的企業利益を超えて特に擧げ得たる利益のみ算出して評價の基礎條件に加へ、以て合併後に於ける同社の經營基礎に不安なからしめるのが妥當なり見られてゐる 而してこの評價根本方針に對しては被合併各社に於てもさしたる異議なき模樣である

紐育株式反落

【ニューヨーク十三日發電】ニューヨーク株式は朝寄は好景氣を示したが弗貨が急騰したので引際には急反落したスチールは一弗四分の三安の五十六弗八分の五アナコンダは二分の一安の十七弗二分の一米棉は買物活潑でなく引値は七乃至十三ポイント安（平均弗百五十錢安）となつた

サージンの內鮮統制
日本罐詰大會で可決さる

トマトサージンの內鮮共通統制を八九十三日神戸で開いた罐詰業大會に提案しその説明の爲同地に出張した朝鮮罐詰組合の稻井理事は十四日歸城したが朝鮮からの提案を見た、トマトサージン內鮮共通統制は可決せられ更に懇談會をも開き、近く內地側のトマトサーヂン水產組合が總會を開くからその總會で再協議する筈である、工場統制は急に望み難いが價格だけでも內鮮間に協定したい意向を內地側でも持つてゐると

鮮籍汽船數

朝鮮に船籍を有する汽船の總數は四月末現在で二百二十九隻、其の總噸數五萬九千百六十九噸であるが、この內二十噸以上百噸未滿のものが百八十二隻（總噸數七千五百七十六噸）百噸以上千噸未滿のものが二十四隻（總噸數七千二百八十五噸）千噸以上のものが二十三隻（總噸數四萬四千三百八噸）である

京城物價も—
—珍らしく小昂騰

（鮮銀調査）五月中の京城卸賣物價は一五七、六二の指數を示して前月に比しポイント一二五の騰貴で前年本月に比し二〇、五七の騰貴である、調査品目三十種の中、騰貴せるもの十二、低落せるもの十一、保合七で品目は左のごとくである

▲騰貴品 玄米、小麥、大豆、籾、金巾、三八紬、生絲、綿絲、石炭、小麥粉、硫安

▲低落品 大麥、木炭、松板、砂糖、再製鹽、麥酒、木材、金物、牛皮、樽材

▲保合 精米、石油、醤油、日本酒、豆粕、板硝子、洋紙

愈よ大改革の私鐵補助
期限五ケ年延長
補助金額は六分か

半島財政上の重大な問題とされてゐる私鐵補助に關しては、補助期限の切迫、補助令に基く金額限度の不足の二面から一昨年來行詰りに逢着し、鐵道局では昨年末私鐵對策を練る一面、私鐵補助法の改革に着手して、第六十四議會上程の段取りとまで進展したが、これは空しく握りつぶしの厄にあつたため、問案を再檢討を重ねてゐたがこの程改正案なつた模樣である、而してさきに東上の宇垣總督は同案について拓務、大藏兩省と合議案に提案すべき政治的折衝を重ねてゐる譯で、暗黒裡彷徨の私鐵にも一道の光明を認めるものとされる、この改正私鐵補助法の內容は目下秘密に付せられてゐるが、大體改正案の骨子とされるのは次の如くである

一、補助利率 現行八分配當補助を六分限定補助と變更

二、私鐵配當 六分限定補助にして、自社利益計上し、八分以上の場合は益金を折半し九分まで配當可能、缺損の場合は六分より控除

三、補助期間 現行十五年を五ケ年間延長する

遂に四圓臺へ
硫安硬調持續
◇先高見越で假需要盛ん

鮮內硫安の市況は依然として先高見越しより商人筋の假需要殺到內地高と共に十四日の當地唱へは遂に四圓となつてゐるが、窒素販賣會社は肥料商の思惑カイは極力之れをおさへ農家の實需に對應せしめんとしてゐる尙は興南工場は好調で順調の當鮮內の需要は相當增大せるも不足せしめないことゝなる模樣である

第一回拂下米
內地に出拂ふ

米倉會社の六月十一日現在の在庫高は八十七萬九千九百二十六石で前年同期に比し三十五萬二千九百三石の增加を示してゐるが本年は前年より入庫が約二ケ月遲れてゐるので自然在庫米の減り方が遲れてゐる譯である、尙第一回拂下米は殆ど內地に出拂ひ六月に入つてからも每日五、六千石の出庫を見てゐるが既に三萬五千石の出庫を見てゐるがそれは全部拂下米であると

收繭豫想

【東京電話】農林省發表＝早春蠶地方二府二十四縣における五月末

食指待望の
土地拂下げ
十九日に決定す

【新京】待望の新京國都建設局土地拂下げは愈々この程建設局布告第四號により公布された、本回の拂下げは中央通りより國都建設局および司法部の聽舍によつて包まれる大同廣場を結ぶ大同大街と斜に交り現在の關東軍官舍南方の興南大路兩側の小賣商店地域並にその背後の住宅地域で小賣商店地域の坪數は九十一坪乃至四百十坪のもの九十五口百二十八坪、住宅地域は二百二十一坪乃至三百五十一坪のもの六キロにして右は定價拂下をなすものであるが小賣商店地區は抽籤によつて拂下をなすものである十九日乃至二十五日住宅地區域は八圓乃至八圓三十錢、建設局顧付の指示圖面より所定の申込書によりこめばそれにより六月十九日午前十時抽籤決定を見るもので申込は六月七日から十八日までである今回拂下げ土地の附近は既に國都建設局廳舍、滿洲國政府廳舍、滿洲中央銀行等が開設せられ目下建築中にあるものである、なほ道路舗裝はまだ着手されてないが九月末、雷罷瓦期は七月末までに完成の見こみとされてゐる、今後の拂下は漸次引續いて行はれる筈である

東拓緬羊
着々進捗
濠洲蒙古から優良種輸入す

東拓の緬羊事業は着々進捗し目下濠洲からケスター種輸送中で七月十一日雄基に着港の見込みであるが一方蒙古羊も近く四五百頭輸入の手筈になつて居り羊舍の建築も二週間前から着手し七月末には完成の筈である

爲替急騰の餘波
日銀金買入を一時停止
買入制の變改は當分あるまい
鮮銀は買入れ續行す

日銀では十三日より金の買入れを停止したとの關報に鮮銀では東京に照會を發したところ、右の日銀一時買入停止は確實なる事明白となつたので、十四日より金の買入値を二十錢方引下げ八圓五十錢として此後形勢を觀望する事となつた、右の日本銀行の產金買入停止は、ゴールドラシュ時代現出の半島に流言的に傳へられて相當の衝動を與へるに至つてゐるが、これは次の事情に基くものと見られる

一、停止直前日銀の買入建値は八圓八十八錢にしてこれは爲替相場基準二十三弗見當の換算であつた

二、然るに爲替はその後急激に騰貴を見、十三日には二十六弗を示した、ために買入に對する換算が複雜化せるため一時的に休止せるものであると見られる

而して日銀は產金買入を開始して以來、時價買入を現行制に改正とし過般アメリカ金禁の際にもこの產金買入一時的停止を行つた事がある。今度も爲替動搖から一時的に買入を手控へした模樣である。

なほ鮮銀では產金買取上の建前から制度改更、買入基準の變更を見る場合以外には、大體日銀の休止に拘らず買入を繼續する筈となつてゐるが、一方鮮銀當局では世界經濟會議で爲替問題、所謂金問題につき何等かの見透しつくまでは、政府としても現行產金買入制度に變更を加ふる樣なことはあるまいと見てゐる

鮮銀買上値
廿錢引げ

朝鮮銀行では十四日より地金買上値を二十錢方引下げ八圓五十錢としたが先行き安値見こみである

米日爲替
遂に反落す

【ニューヨーク十三日發電】十三日の米日爲替は十三仙安の二十六弗十二仙となつて市況落付

日米も低落

【東京電話】米日爲替低落で十四日の東京爲替市場も對米二十五ドル四分の三乃至八分の七買二十六ドル四分の一買と三、三ポイント方、對英一志三片十六分の一乃至八分の一買唱へとそれぞれ低落した

五月一日現在
內地在米高
農林省發表

【東京電話】五月一日現在の內地在庫米は左の如くである

內地米	三四、八八一、一〇九	石
朝鮮米	八〇七、一四五	
臺灣米	三七四、五一〇	
外國米	五八、二三五	
合計	三六、一二〇、九九九	

時の問題

發展餘地洋々の
鮮產木炭增產
懇談會の成果を期待

單一農法に伸びて來た半島產業は此處昭和八年を期し必然的な展開を見せやうとして來てゐる、すなはち米作偏重主義より多角的經營へ、單業本位より併進的に適應副業の開拓へと、かくて米一種に代表さるゝ朝鮮產業は近き將來に於いてその全貌を一變せしむるのが豫想される、この樣相一變の機運を醸す一つに、朝鮮產木炭があり、今やこの振興策が本府の普通で朗らかに進展しやうとしてゐるのである

◇

木炭は重要な林產物の一つであり、正確な統計はないが年產額は咸南北、江原、京畿、全北等で約三千五百萬斤の產出を見てゐる、然るにこの內地向け移出は年と共に減退傾向を辿つてゐるのである、これを貿易趨勢に見ると次の如し（數量單位百斤價格單位千圓）

年次	數量	價格
昭和元年	六二、九六二	九三二
二年	五六、七四〇	一、一〇四
三年	四二、八〇四	一、一二〇
四年	五三、五二二	一、〇五五
五年	一九、五〇五	六六五
六年	一三、六四四	二六五

すなはち木炭移出は昭和一、三年前後には移出數量三千萬斤價格においては百十餘萬圓を占め、農山村の副業として相當の地步をしめてゐたのであつたが、六年度には六割強を減ずるに至りこの傾向は七年に入ると共に更に深化してゐる

◇

木炭移出の激減は直ちに農山村收入の急激なる惡化を物語るものである、然しこの原因が何に胚胎するものか、これが現に鮮米の逢着せるが如き商品化的の行詰りならばやむを得ずと放置し得やう、だが原因は外にあるのだ。これは次の諸點に求まれる

一、規格不統一 各道產において各々品質、包裝を異にし、雜然たるため、內地の取引關係で商る市場性がすくない

二、品質粗惡 低廉の弱味をもつが品質粗惡であるため勢ひ優良炭に販路を奪れたが、品質改善が何等なされなかつた

三、販賣機構不備 移出までの段階で各種の手をくぐると共に、その移出商が薄資のため近年取引先の信用を損つた

そうして內地木炭界は北海道炭その他の市場も輸送關係から限定されて、鮮產の進出餘地は、內地と何等の相剋を見る事なく相當の餘地がある、而も鮮產品は價格上における低廉、北九州、阪神等に對して北海道よりも優位にある等の有利點をそなへてゐるのである

◇

總督府ではこの點に着目して、來る二十九日官民合同の木炭懇談會を開催しこの朝鮮木炭の振興策を講ずる事となつた、而して林政課では對策として

一、木炭五千萬斤增產計畫

二、木炭移出檢査施行

三、販賣機構の改善、出貨組合、統制販賣方法の研究

の三事項について一般民間の輿論を聞く事となつてゐるが、この成果に付多大の期待がよせられてゐる

◇商品市況◇
（六月十四日）

綿布糸

原棉安、爲替十二仙安の材料をいれて三品期近は脆り風情で、市中現物界も地方入荷弗々年植付順調見越に氣弱く各品一、二圓高の形勢である

三A	一四四・〇〇	太平散	六・七〇
鶏龍	一六〇・〇〇	公會堂	七・〇〇
金剛山	一六〇・〇〇	五枚綿子	一四・五〇
長鼓	一四〇・〇〇	四綾	四・五〇
葉錢	一六〇・〇〇	金剛太	一・六〇
飛犬	八・四〇	竹	一三・〇〇
世界圖	七・五〇	扇面	一〇七・〇〇
改良陶羽	一〇七・〇〇	盛天	一〇七・〇〇

肥料

鷄進につく鷄進の肥料界では、引續き好調氣構への木日も活況、硫安品薄に迫值上觚り氣配あり、硫安は值止メで市中手持筋の唄へ四圓六十錢、配合、豆粕も順進商强調、石炭窒素は一段安で保合

株式
外電安に伸惱
硬軟氣迷ふ

前場 賣物薄に强硬保合の棧先來財界不安味賣買安の氣を醸しても押目買氣鋭く大新一二三圓八〇二圓七高東新は立山冐に一丁圓四十八と一圓九十錢を見せ舊の朝新又一三圓二〇と六圓台を見せアト阪神の寄付き東新は十圓台に乘せ拓新又一三圓〇と翻々に寄付き、つてヂリ貧化し八圓九〇の安値をけ結局大新一四圓九十錢新六圓一の安値引東新九四圓丁と不味に止め伸悩みの商勢であつた

後場 氣配保ち寄付しの棧先安値は押目買に支へられて東新二百九圓二大新一二二四圓五割新三六圓一と引縮つて寄付しも後戻り寄に高値は剔まれ行悩みの態であつた

株式雜觀

米日爲替の二十五仙反落で二十六弗丁となり此大幅變動に警戒してか日銀は金の買入れ停止を行つた由であるが今朝の日產は却つて前日より一圓高を呈し大した打撃はない▲經濟會議では開會劈頭英國側は米國の戰債問題解決提唱に不氣英國の戰債問題は米國の放嫌となり今後の成行も可なりの波瀾が豫測されるが▲日米親交に一脈したが高値からは僅に五圓押で押目買氣も强硬で▲今朝の目立つた手口は南建の後で東新では山三百十貫京證三百貫德泰百七十貫化外京證の拐買大新百十貫で外は大したものはなく▲形勢觀望のマバラが多かつた▲押目待の買氣多く然も大した押目は見せずヂレワリと盛り上るのは大相場くの悠然な足並みで▲十圓や十五圓の押を覺悟し買玉を寢かせておけばとロには云ふものゝ一般はそれが出來難いらしい▲朝新も六圓臺の味なき步みであるがこれは數度の激戰に手を焼いた經驗から仕手が出さない故で東新二百五十圓說が囁される現在では下値は固められた前途のみが約束されてゐる觀がある

戾賣り入氣

外電はスチール一弗安アナコンダ半弗安、米棉五十錢安と米財界は一服商狀を呈し鋼鐵の日米爲替は二十五仙方反落して實感區々に世界經濟會議は英國の戰債問題解決の提唱にあり一切の縮を取除くべく期待されてゐるが非常的押目決の場合は混亂を極めてゐるが堅調と見たる氣強き日本に一圓方至三圓方の騰貴を見たるも前日上鞘引の當所は大きな上放れとはならず唯大新のみは阪地高寄後の好調に一二三圓八と飛躍し東新及び十圓三と先の高値に顏を合はせる程となつたが鐵新日產の伸悩みあり戾りて買人氣強く、今朝大阪

穩健な金融相場
押不足に警戒す

好材は一順出盡し新規に買つて出る程の大材は出現難で目先ベルサイユ會議以來の大會議たる倫敦會議の成行を注目してゐるが、相場

期米
利喰に反撥
順氣に伸惱

前場 昨後市は順氣變めに稍窄崩れせしも今朝は賣方の利喰ひ急ぎに當二十圓六十二錢中二十圓八十六錢九一圓三十錢と小高く寄付きしも戾り賣氣添はずアトは二十八錢と押し阪地のヂリ〳〵高に三十六錢から八錢と引返したが戾り賣氣變めの賣物多く引際は三十一錢と押し尙本直りは不可能の商狀に前場を終つた

後場 頭上の好濟と阪地安あるも安值に買はれ一節は見送入氣の裡に當中不申先一圓三十一錢と保合つて寄付しも賣氣添篩の形であつた

期米雜觀
强弱警戒す

本年の期米界を通覽すると賣方は惡く買米筋に買方は只先は高からうと云ふ理想張丈けに丁度適入に對する宵待の仕合せたいで買方はいつも受太刀の形である▲こんな取組では如何に環境が好轉してもおいそりやと直れるものでない▲殊に米非物は政府が未だ買上げせめと文へ切れぬ程豊富である所へ植付は內鮮共に天下無類の好順に惠まれてゐると來ては飴細みの人形見たい相場の腰がふらつくのは當然である▲それを强氣が島合の勢で無理に押し上げやうとすると決していゝ結果は得られないから寧ろこの邊は順氣變めで一杯卸下しをかける方が却つて早く弱氣は浮ばれるかも知れない▲何にしても斯ふ買ひ付かれてみては結局强氣が窮八を掴る事に至らなきや幸甚である

アク拔け未し

米界が環境の好轉を無視して反對に安値を追はんとする事は米非物の賣物がまだ期準で滿席雷を抑制されてゐる所へ順氣は並年稀に見る良好で內鮮共植付は樂觀するに至つてゐる結果たるは株式高を眺めインフレ氣分の再燃と共に人氣が幾分上に買ひ募ふて來た事も反動作用を起して居るものである從つて惑許米界けどうしても現在買ひ付いて居る連中が嫌氣投げを演じて灰汁拔けを見るまではいつまでたつても本格的に直る事は不可能であると同時若しこの相場か一回を下廻りすることになると買方の投物需みを見るやも知れないと人氣の轉換を見るや相場は更に暴落し空入筋ではそれを狙ふて賣進むべく自重して居る向が少なくない

五等級賣行良し

正米の賣行きは依然振はないも何分農繁期で產地の賣物は極端に減少して居るのと糯米筋は籾の割に少して玄米を出すより仕方がない事になつてゐるので五等級の米は依然需要が多くそれが爲め正米は商手堅き商狀を維持しこの邊は下澁つて居るのみが五等級の米が一掃されると三等級の米が精米原料として取引されるものと見られてゐる

軟派鞘稼ぎ旺盛

本年の米界はインフレ景氣で先は高いといふ信念が誰れの頭にもコビリ付いて放れない丈けいつまでたつても買氣旺盛を極め相場の灰汁拔けは容易に濟まない現にこの三期に對する仕手關係を見ても買方は依然島合の衆に對し賣方は鑑く賣米筋であるそうして强氣はいくら鞘を喰はれても先限が生れる每に正米より上鞘を買ひ進む爲め賣方けそれを幸ひに先づく〳〵と乘替へては鞘稼ぎをやるので油斷出來ないのである

東新 賣方白井七〇〇賀二二〇企業一四〇德泰六一〇京證一三〇松山四〇〇吉野一〇〇立山七九〇白樂一八〇▲買方櫻井七九〇賀一〇〇企業五一〇京證五三〇成一〇〇松山四五〇吉野五

大新 賣方白井二七〇山口一四〇京證二〇〇吉野一〇〇▲買方櫻井八四松山一五〇立山一〇〇

東京國債 甲五分利一〇〇四五▲一圓四分九一、五五▲二圓四分九一、七五▲佛貨四分一六二九〇

朝取期米本玉表

當限 賣方	[illegible]
同 買方	[illegible]
中限 賣方	[illegible]
同 買方	[illegible]
先限 賣方	[illegible]
同 買方	[illegible]

正米

仁川（下落）
丸仁三等二十圓四十錢五等二十圓四十錢四等二十圓十錢五等十九圓九十錢不合格十八圓一等白米角仁二十八圓四十四錢移出良韓五錢八厘在來籾五錢六厘で何れも出來に下げ誂れ商狀である

大豆
羅山丸忠三等十五圓謎長十四圓九十錢並汁南市四等十四圓七十錢海州四等十四圓五十錢天安十四圓三十錢で何れも十錢安である

大邱（伸惱）
順調に高値一般に警戒され奧地は植付けの關係から出廻り渉なく內地交渉なき爲の買氣薄く手持も突込んで賣らず氣配も前値の焦付きの殿良三等二十圓四十錢神力三等二十圓下々見當を唱へた

群山（小戾）
出廻三輛內地入注變々に閑散筋見送るも地方出廻り全く杜絕の姿で相場五錢乃至十錢方小戾す角二三等二十圓六十錢四等二十圓五十錢唱

釜山（閑散）
各地期米の伸惱み內地よりの入注皆無に市中人氣上らず地場當用相當買付いた揚句とてホンの必要商內に八百八十九以の取引にて氣配も角ア殿良三等二十圓六十錢四等二十圓四十圓無格二十圓二十錢等外十八圓六十錢見當を唱へた

木浦（落付）
出廻三輛入港の入札が高値に落ちたゝめ下値じた揚荷漸く落付き丸キ三等二十一圓二十錢四等二十圓九十錢

鎭南浦（保合）
無材料に賣らず買はず閑散で氣配動かぬ値段は丸ナ三等二十一圓三十錢四等二十一圓丁度

外電（十四日）

倫敦 銀塊 一九片一六分ノ七
米 棉 五五 十錢安
印 棉 五十錢安
スチール株 五六弗八分ノ五
アナコンダ株 一七弗二分ノ一
日米爲替 二六弗丁度
英米爲替 四弗一三仙四分ノ三
紐育銀塊 三六仙一〇分ノ四

株式（十四日）

朝取短期
（銘柄 寄付 大引 高値 安値：朝取、同新、大新、東新、日產、日新、拓新、安取）[illegible]

算定と日步
（朝取、同新、大新、安取、東新、拓新、日產、日新）[illegible]

朝取短期建玉表
（賣方・買方 建玉數：朝取、同新、大新、東新、拓新、安取、日產、日新）[illegible]

東京新東取組
[illegible]

大株短期
（大新、鐘新、日產、東新、日紡）[illegible]

大株長期
（大株、同新、日產、同新、鐘紡、同新、鐘紡、日紡、東株、同新）[illegible]

東京現株
[illegible]

東株短期
[illegible]

期米（十四日）

朝取仁川
[illegible]

東京期米
[illegible]

大阪期米
[illegible]

大阪期米喰合
[illegible]

商品（十四日）

鮮內各取
（兵庫、下關、名古屋、富山、大邱、群山、木浦、鎭南浦）[illegible]

横濱生絲
[illegible]

大阪棉花
[illegible]

大阪人絹
[illegible]

大阪綿絲
[illegible]

大阪砂糖
[illegible]

金融（十四日）

日銀帳尻
[illegible]

東京コール
[illegible]

鮮銀帳尻
[illegible]

鮮米銀
[illegible]

京城證券會社
明治町二
營業部長 南源兵衛
電話本局四七三〇
短期 現株

朝鮮取引所 米豆取引員
仁川府海岸町一丁目
劉君取引
星店
取引銀行 朝鮮商業銀行仁川支店 朝鮮殖產銀行仁川支店 安田銀行仁川支店
電話長一二九・二三五〇番

期米
仁川海岸町
電話一六〇・三二七
マ
滿洲取引店

京城府明治町二丁目三二
秋田株式現物店
電話本局一八二〇番
▲高△安
[illegible]

堂島前場情報

【大阪電話】大阪前場は農繁期に入り產地賣物出廻るも正米系は戻り鈍り今後の天候懸念と新規動機待ちに小口來客筋台繰筋が辨々買つてゐた

東京深川在米高

【東京電話】深川在米高十四日現在は九十二萬四千六百十一俵と前日の在米に比較して一千二百九十六俵の減少なり

各地降雨量
（自十三日午前六時至十四日午前六時）

東京 三粍　木浦 一粍
大阪 四　江陵 二一
京城 一〇　大邱 一七
平壤 二二　仁川 二二
全州 一二

寺子屋義賊
【56】
土師清二 作　幡恒春 畫

投げた濡衣（六）

鵜飼は、九右衛門を蹴倒らした。

蹴倒したばかりではなかつた。

股は九右衛門のために、鐵砲で射たれ、左の膕の肉を引き千切られた。しかし鵜飼は、屈しなかつた。

傳八に命じて、お倹を伴れて渡らさせ七兵衛、平吉、長吉、梅吉の四人を鵜丸へ引揚げさせた。

『靜かにしてゐろ！。動きやアがると叩き斬るぞ』

梅吉が、怒鳴るまでもなく赤格子の手下どもは一刻も早く鵜丸から自分たちの船が離れるのを祈つてゐた。

鵜飼が、引揚げて來ると、七兵衛と平吉が纜綱を解いた。

折柄の上げ汐に乘つて、赤格子の船は川田の方角へ流れて行くのだ。

鵜丸は、帆を張つた。

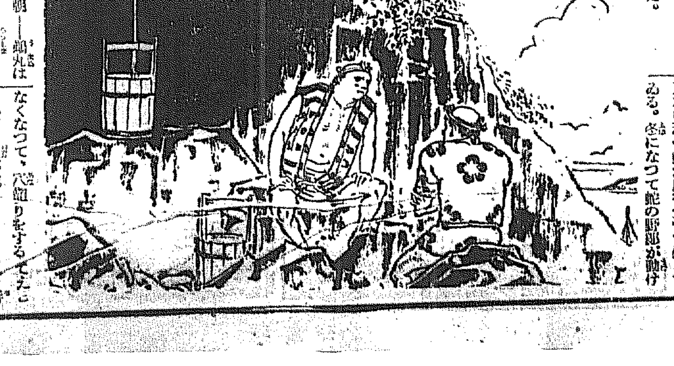

それから二日目の朝——鵜丸は備前の兒島に近い京之上臈島の東岸に錨を下してゐた。

京之上臈島は無人島で、雜木と萱が生ひ茂つてゐる小島であつた中腹の谷間に清水が湧く泉があつて、この邊りの航海に馴れた者は、飲水を欲しがつて船を寄せる場所だつた。

京之上臈といふ島の名に就ては、保元の昔崇徳上皇が讃州へお遷りになつた時、御跡を慕つてきた宮仕の上臈が、この島に流れ着いたことから起つたと傳へられてゐる。また近侍の女官をこの島に歸させたとも傳へられてゐる島である。

船がゝりをすると、梅吉と七兵衛が、水桶を持つて雜木を分け、岩をつたつて清水の湧く場所へ行つた。

『隨分ゐるぜ』

『蛇かい』

『ウム。あんまり氣味のいゝもんぢや無えよ』

『あゝ……此奴等何を食つてやがるンだらうな？』

『訊いて見な』

『馬鹿……はゝゝ……』

七兵衛は、笑つて岩角から岩角へ、跳び移つた。梅吉もつゞいて飛んだ。

どんよりと曇つた空だつた、溜く、どろんとした海だ。

二人は、清水の湧く岩かげに下りた。

岩と岩の間から岩角へ、一條細く水が滴つてゐる。

『これッぽちか。畜ア』

『桶をうけて置く』

梅吉は、水桶を岩角の下に据ゑた。さうして二人は、桶に水が溜る間を、待つのだつた。

『おい』

『なんだ？』

『お前、蛇が、何を食ふか知つてゐたやうだつたな』

『俺ア蛇と親類ぢや無えよ』

『鵜丸のためだ。敎へてやる。こんな島の蛇はな、鼠を食ふのさ。夏から秋へ蛇が鼠を食つて生きてゐる。冬になつて蛇の野郎が動けなくなつて、穴籠りをするとこんどは鼠が蛇を食はア、で、持ちつ持たれつよ』

『なるほど理窟目にもかや理窟合つてやがる』

『世の中てものは、そんなもの』

と梅吉は、笑つてゐた。

シーンとした四邊の靜けさの中に、桶に落ちる水の音が、岩に響くのが金屬のやうな澄んだ音を立てる……。

『ねえ、おい、兄貴』

『どうした？』

『お前の體は。本當に大丈夫なのか知ら——俺は、心配してゐるンだ』

『枷を外れてゐるさうだから、大丈夫だらうよ。俺ら、それよりも弘世さん兄妹が、氣になつてならねえ』

『あゝ……？』

『兄妹無事——人して無事で居なかつたが、とにかく生きて兄妹對面したのだから、嬉しいだらうと思つたのが、見てゐると、どうもさうぢやア無えよ』

梅吉は、さう云つて眼の下に見える鵜丸を見やつた。

京城日報　朝刊

内鮮專門家諸氏執筆
斯界唯一の指導機關
(見本進呈)
(本書は全部印刷濟に付途月分にても同時に送達することを得)

朝鮮語講義錄

◇月額六十錢◇三ケ月一圓七十五錢◇六ケ月三圓四十錢◇一年(全期)六圓五十錢
◇右合本 總クロース上・中・下三冊一組美裝函入 特價七圓(送料五十錢)(定價十圓)
◇特點 右一年分又は合本の御申込には「朝鮮語試驗問題集」(定價一圓 送料十六錢)を一冊贈呈す

本講義錄は斯界唯一の指導機關にて内鮮專門家諸氏の執筆に係り會話、文法、對譯法を初め各必要科目を網羅し其の講述の平易にして懇切なること世上既に定評あり、年々施行さるる第三種試驗合格者は殆ど本講義錄講習者を以て占めつつあり、以て効果の顯著なるを知るべきである

◇普通學校朝鮮語讀本譯解 卷一(送料共 三十四錢) 卷二(送料共 五十六錢)

京城太平通一丁目朝鮮通信社内
朝鮮語研究會
電話光化門一六〇六番 振替京城七六六番

山口銀行 京城支店

皮膚泌尿花柳病
醫學博士 渡邊晋
京城黄金町入口 日本生命ビル
診察 十二時半マデ及ビ夕刻

美と魅力の近代化粧料
タンゴドーラン
内務省衛生試驗所檢査證明

生々とした眞の美はこの七色から―
肌色(ラッセル) 白色(ホワイト) 淡紅色(ピンク) 早晩(白色) 爽健(肌色) 新鮮(白色) 明朗(茶色)
各色一個 ￥.50
著名百貨店・藥局・小間物・化粧品店にあり

金鶴香油
近代の女性は何よりもモダンな朗らかさと理智的な深みが必要です そうした人達に最も相應しい新しい時代の新しい美髪料です
株式會社野村商店

東京出版協會員發行 新刊重版 圖書案内
東京出版協會新刊月報 全國各書店にて無代進呈

新刊 恩給法研究會著 改正恩給法解説 四六版洋裝 百頁 定價五十錢 送料六錢 東京市神田區小川町一七 振替東京七四六七五番 大光館書店
◎恩給扶助料共に其實施收條文逐條懇說 在職者受給者此際必讀

新刊 東京文理科大學長 文學博士 大瀬甚太郎著 歐米教育史(最近世の部) 菊判布裝 五四二頁 定價參圓八十錢 送料參拾錢 東京市日本橋區通三丁目一 振替東京一七一九番 成美堂
著者の名著「歐米教育史」を根本的に書き改めたるもの。新研究と新資料を取り入れ前後二卷に分ちたる大册の上卷。教育關係者に不可缺の大文献

新刊 久保田喜代太郎著 小麥の作り方 菊判洋裝 二八〇頁 定價一圓五十錢 送料十二錢 東京・神田・駿河台 振替東京八〇九番 目黑書店
西崎喜衛著 陸稻の作り方 定價二圓 送料十二
最新ラミー栽培法 定價一圓二〇 送料八

新版 自力更生の三部作 農村青年 農村婦人 農村指導著 西ケ原刊行會

重版 アーネスト・ルース著 實用日英會話 金刺芳流堂

重版 神戸商大講師 エ・ハリール著 實用日獨會話 金刺芳流堂

重版 一高講師 ジュ・ブスケ著 實用日佛會話 金刺芳流堂

重版 京大理學部講師理學士 石川成章著 改訂增補 地文學講義 金刺芳流堂

重版 原部勝馬著 最新水力發電所 厚生閣
組織ある實際研究! 最新智識と技術の全的把握 技術者受驗者必備!

新刊 文學博士 藤村作 文學士 福田清人著 明治文學研究叢書(第一編) 硯友社の文學運動 山海堂出版所

新版 隈部次雄著 最新研究 國語の單語 山海堂出版所

新刊 全日本昆蟲學界二十六氏分擔執筆 日本昆蟲圖鑑 北隆館

新刊 發明發見界之智囊 中興館

新刊 法律學概論 文原堂

主婦之友
七月號で大評判の五百頁の大附錄

赤ちゃん全集

全讀者へ無代贈呈

日本で初めて出來た赤ちゃん全集。函入五百頁の素晴らしい美本。一流大家卅四名の責任發表若いお母様方にぜひ必要な育兒大全集。主婦之友七月號の全讀者に贈呈するので大評判。

赤ちゃんの丈夫な育て方一切
どんな赤ちゃんでもきつと病氣知らずに丈夫に育つ方法ばかりを、諸先生があらゆる方面から詳細に公開されたもので、これさへ御覽になれば赤ちゃんの上手な育て方は何でもわかるので大評判であります。

赤ちゃんの上手な躾け方一切
お母様方が一番に苦心する赤ちゃんの躾け方を、一流の先生方が何から何まで發表されたので大評判です これさへ御覽になれば初めてのお母様でも、樂々と立派な赤ちゃんを育てられるのでお母様方が大喜び。

赤ちゃんの衣類仕立方一切
赤ちゃん用の着物から夜具や寢具まで一切のものを夏物と冬物を合せて三十六種も選んで仕立方を發表したので大評判。これさへあれば可愛い赤ちゃん物が誰方にも自由に仕立てられるので非常な大人氣です。

赤ちゃんの病氣の豫防と看護法
一夜のうちにでも赤ちゃんを死なしてしまふ急病は勿論、どんな病氣でもこれさへ御覽になれば豫防も手當も出來るので大評判。赤ちゃんの一番恐ろしい夏が來ましたが、この附錄さへあれば大安心です。

夏向 西洋料理の作方三百種
十八大家が發表した美味しい手輕料理

夏の御馳走は西洋料理が一番です。お惣菜も洋食に限ります「主婦之友」の七月號はお待ちかねの「西洋料理の作方號」です。手輕で經濟な家庭向の洋食の作方ばかりが二百種も發表されたので大評判です。極彩色で實物料理を發表したので大人氣

勧業復興 債券割増金未拂番號發表
折角割増金に當籤してゐながら未だ受取人のない五千圓から百圓までの未拂番號全部を公開しました。債券を一枚でもお持ちの方は早く御覽ください。忘れてゐた福運を此の中から探出してくださいませ。

流行の帶留二千本を贈呈
大流行の本鼈甲の帶留二千本を贈呈する大懸賞。ハガキ一本で誰にも出來るので大評判。

(十九日發賣)五十錢(送料六錢) 東京神田(振替一八〇番) 主婦之友社

諸重要問題を携げ英藏相が大演説
滿場緊張、前後卅七分に亘る
世界經濟會議（第三日）

【ロンドン十四日發電】國際會議第三日は午前十時三十二分開會、まづマツク英首相より關稅休日協定に對し昨日午後及今日朝にかけてオランダ、フインランド、デンマーク、ルーマニア四ヶ國より加盟通告あつた結果、協定參加國は都合十九國となつた旨報告、會議參加國がこの關稅協定にこの際至急加盟さることに依つて經濟會議の成功を確保する所以なることを强調し、右加盟國の至急加盟通告を發せられんことを切望した、次いでマツク議長は幹部會の決定に基き會議進行の便宜上

一、經濟委員會
一、財政通貨委員會

の二分科委員會を設置すべきことを提案し異議なく可決、議長は直ちに各國代表に對し兩委員會に參加すべき委員の指名を求め、而して右委員は必ず正式に各國政府を代表する資格を與へらるべきものあることを附言した、次に議長は今後議長不在の場合の便宜上常任の議長代理として副議長ベルギー代表イーマンス外相を推して度き旨提案しこれ又異議なく可決、次いで愈よ前日に引續き一般討議を行ふべきことを宣し、オーストリア代表ドルフス首相登壇風の如き拍手の裡に關稅休戰加盟を宣して左の如く演說した

墺太利代表
オーストリア政府は關稅休戰協定に欣然參加するを宣するものなり、刻下の深刻なる經濟的難關を諸國が貨幣價値の切下げやインフーレーション等に依り解決し得べしと考へる如きは恐も亦甚しい

これに次ぎ英藏相チエンバレン氏起ち左の如く演說した

英國藏相
今日の會議は、先づ最初の演說者たるオーストリア代表の關稅休戰協定加盟宣言に依り、實に幸先よく開始された、かくの如き協力に依つてこの會議が成功を齎見するに至るべきことを切に念ずるものである、と心よりこれを讃へ

金本位制度の問題は今や國際經濟建直しの上に最も重大なる影響あるもので、今日までに金本位制復歸が行はれたならば我々にとり非常な援助となり得たことであらう、然し金の危機的狀態は何れの國の復歸も全く不能ならしめた

次に藏相は聲を昂め

戰債問題がこの經濟會議の範圍の外に立つべきことは我々の素より承知してゐる所である、然しこの問題に觸れずして他の問題のみを片付けることは出來ぬことは人々のよく諒解する所であらう、吾等が若し他の經濟諸問題を解決せんと欲するならば戰債を先づ解決することが先決的要件であることを如何ともすることは出來ぬ、會議の最大目的は物價を引上げて主要物產生產者に對し、その生產費を償つて尚若干の餘裕を存する如く物價を調整して利潤を與ふるにある、次に通貨に關する今後の對策としては先づ刻下の緊急事として第一に主要國通貨を大體の見當に於て安定せしめ、第二に出來るだけ速かにこれを金本位制へ復歸せしむべく努力する必要を認めるものである、會議に對する英政府の政策は要約すれば左の如きものである

一、正しき物價の回復の實現
二、諸國通貨の一層完全なる安定
三、爲替に關する諸制限規程の撤廢

次に予は英政府が金本位制復歸に必要と思惟する條件を列擧したい、それは

一、卸賣物價の一般的水準の騰貴
二、金本位制を崩潰せしめたる諸原因に對する適當なる是正
三、金本位制復歸後に於て金夫れ自身の價値に大巾の騰落を起らしめざる如き適當なる政策を確實に講ずると

尚最惠國約款問題に關しては吾々アメリカ代表と全く意見を同じくすることを茲に確言する、次に關稅引下げを實現せんがためには英政府は各國が共同して多邊的行動を採るべきであることを主張しその前提として左の諸項を提示するものである

一、關稅引下げは眞に明確にし得る程度のものなること
二、その引下げは一部分に局限されざる廣範圍のものたるべきこと
三、定關稅國に對し不當な犧牲を課すべからざること
四、關稅引下げに依り經濟戰を誘導する如き結果を生ぜざる程度及方法に於てこれを行ふべきこと

尙予は茲に不當に低下せる物價水準を正常狀態へ回復するために左の三項を提案せんとするものである

一、右は單なる通貨政策即ち價値の引下げ乃至インフレーション等に依つてなく、他の諸經濟政策の正しき運用を必要とする
二、國際通商貿易に對する障碍の至急且つ徹底的なる排除を期すること
三、關稅引上げを中止するのみならず一步進みて更に之を著しく引下げること

右の中第三項の關稅引下げに付ては既にその具體的方針を述べたが、英國は保護の目的を以てする輸入制限の廢止に賛意を表すると共に、物價引上げのための生產制限を目的とした國際的協定を主張するものなり、且下各國では國際通商、就中船舶業及輸出に對して種々なる補助金を與へてゐるが、予は經濟會議がこれに付き適當なる變更是正の途を考慮せらるべき要あるを信ずるものである

以上の諸方策の下に國際經濟の眞の親交を招來し、會議をして有終の美を收めんと吾等の希望であり、之に對して努力を惜まざるべきことを誓ふものである

チエンバレン藏相の演說は前後三十七分の長きに亘つたが、議場緊張し開會以來最大の拍手の裡に終了した、次いで副議長イーマンス氏は左の如く演說した

白耳義代表
ベルギー政府は經濟復舊の最も重要なる方策として、國際的の金の自由なる流動の確保を出來るだけ早く再現することゝ國際通商障壁の撤廢との緊急的必要を認め、これが慎重にして充分なる考慮を會議に要望するものなり

右終るや議長晝食のため休憩を宣す時に午後一時五分

（寫眞はチエンバレン藏相）

鈴木總裁の裁斷
十四日幹部會で下す

【東京電報】政友會今後の對政府關係を闡明する鈴木總裁の裁定は、十四日午後二時から開かれた臨時幹部會に文書として提示の上左の如く發表された

わが國の時難はますく重大を加へ外交、國防、經濟、思想諸般の對策は甚だ容易ならず、現狀をもつてしては民心の不安は決して除去せられない、殊に國際問題に關しては國を擧げて碎心せねばならぬ、內外すべて積弊を超脫し國策を一新せねばならぬ、しかるに齋藤內閣は一年間の治績に徵し到底この重大時局擔當の能力なきものと認む、よつてわが黨は自今獨自の立場において國家本位の政策に立脚し、現內閣に對し監視の地位を持し、是なればこれを支援し、非なればこれを糾彈し、嚴正態度をもつて邁進せんとす、黨員諸士はこの趣旨を體し一致進退せられんことを望む

政友會議員總會
滿場一致で承認
但し對立解消は疑問

【東京電報】政友會議員總會は十四日午後四時開會、總裁の裁斷を滿場一致承認閉會七分にて散會、茲に於てお家騷動一段落となつた、斯くて議員總會後强硬派の中堅組はステーションホテルに、少壯派はレインボー・グリルに、王申會は神樂坂の魚德に、また自重派世話人は芝三緑亭に會合し今後の對策につき意見の交換を行つたが、各派とも總裁々定については滿足でないけれども、この際徒らに論議するときは再び紛糾を誘發する惧があるので、相互が自重して暫く平靜の態度をとることゝなつた、しかし今後において黨出身閣僚及び政務官の引上げ問題があり、黨內各派の對立は寧ろ今後益々深刻の度を加へるものと見られてゐる

兩派が下す 勝手な解釋

【東京電報】鈴木總裁の裁斷は閣僚の進退には何等觸れてゐないが硬軟兩派は左の如き解釋を下してゐる

强硬派 この間の申合せに齋藤內閣に不信任の意は充分表明してゐる、閣僚の進退に觸れてゐないのは遺憾だがこは大總裁の意がかくの如くなる以上閣僚は當然辭職すべきものである

自重派 自重派の意見をその儘表現したもので、將來政府の遣り口を監視し是々非々で進むのだから閣僚が辭職する必要はない、硬派の主張は先づ敗れたのだ

若槻總裁歸京

【東京電報】豫て伊豆伊東の別莊に靜養中の若槻總裁は十四日午後四時二十九分新橋驛着歸京した

非常時女性
銃後を衛る非常時日本の女性にも先づ軍事教練──と云ふので、女子修養團の若き會員始め女學生、小學校教員等約四百名は十二日午前八時より赤坂步兵第一聯隊に集合、將校、下士官の指導のもとに防毒演習、救護演習、實地射擊など實地訓練を受けた、修養團の會員何れも白い割烹着、足袋はだしの雄々しい扮裝で終日作業演習を行ひ、營内はこれ等新女性の活躍で朗かな情景裡に軍隊生活の一日が展開された（寫眞は防毒マスクをかけた女性）

裁定に對する各方面の批評

【東京電報】鈴木總裁の裁定に關する各方面の批評左の如し

政府 高橋藏相さへ留任せば他の政友閣僚の進退は氣にする必要なし、若し辭職せば後任を補充すればよい、その時は政友會の硬派に交涉することもあらう、併し裁定は將來のことを言つてゐるから過去の齋藤內閣を無能と認めたからと言つて、今すぐ閣僚を引揚げる理由にならぬ

貴族院 政友會に非常時に對する認識ありや否や疑なきを得ない裁定により黨內の爭ひは一時緩和したとしても禍根は將來に殘り、今後隨所に再發するであらう

後藤農相 裁定は中庸をとつたものと思ふ、當分政局に變化はないだらう、政友閣僚が引揚げても政府は改造で行く、藏相さへ留任しておればよい、政友の態度は議會前にはつきりするだらう

南遞相 政府と政友の關係が氣まづくなつた、今後政府に對し强硬に突つぱるから黨出身閣僚の進退の問題にならう

荒木陸相 現內閣の今後は政友會のこの裁斷如何にこれが具體化を吟味しつゝ更に一層の努力を拂ひ非常時局解決に善處するにある、現內閣に時局擔當能力なしと云ふ批評とか、政友會が今後この內閣に對し是々非々主義で進むといふやうなことに對しては云々する限りでない、要するにこの問題に對しては餘り批評したくない

永井拓相 政友會と政策本位で進むことになつたとは國家のため眞に結構なことだ、刻下の急務は政黨も政府も協力して國民に政治を信頼せしめ安心を與へることだ、このためには各政

山道襄一氏 黨の共同政務調査等も時宜に適したことゝ思つてゐる、齋藤內閣が出來る時政友會が閣僚を送りながら、今迄無能呼ばはりするのは政治上の責任と德義と常識とを解する者の態度と云へようか、如何に政黨が不眞面目で腐敗し位に終始してゐるか告白するものである、語り政黨政治自殺の說明である

松田源治氏 閣僚の進退を明瞭にしなければ意味をなさない、齋藤內閣に時局擔當の能力なければ國家のため直ちに辭職せしむる行動を採らねばならぬ、黨內に强硬、自重、擧國一致の主論がある際、斯かる曖昧な決定をなしたのは政黨の信用のため誠に惜しむべきだ、將來この裁定に從ふや否や一大疑問と思ふ

出身閣僚の進退問題
別に起るまい
齋藤首相語る

【東京電報】鈴木政友會總裁の裁斷につき齋藤首相は左の如く語る

裁斷は新聞で見て承知したが、誰れがやつてもあれより以外の方法はないだらう、鈴木總裁も三百名の黨員を擁して、然も其の中にはそれぐ異なる意見を有してゐるものもあらうから仲々大變だらうと察するが、今は非常時だから政府政黨とも皆一致して難局打開に進まねばならぬ時である私が何でもかでも內閣に噛りついてゐるやうに思つてゐる向きもあるやうだがそんな考へは毛頭ない、併し今の狀態では世の中の議論が未だ政黨にやらしたらいゝだらうといふ事になつてゐないので、致し方がない、更に角裁斷もあの程度だから別に黨出身閣僚の進退問題なども起るまい、まあ政府はこの儘やつて行けるだらうと思ふ

北平政務委員會
愈よ成立決定

【北平十三日發電】北平政務委員會は委員中の內紛により正式成立は遲延してゐたが、愈よ十七日正式に成立するに決定、右に關して同會議參加の韓復榘は十二日夜既に濟南を出發し、十三日朝七時四十分天津到着直ちに北平に赴り于學忠と面會し、現下の北方時局につき懇談を遂げた、殊に○○兩者の間に重要協議が行はれたが、韓復榘は一兩日天津に滯在の上于學忠等と共に北平に赴く豫定である

棉作綿羊計畫は早く大きく
北島殖產局長入城談

日滿通商條約締結に伴ふ日滿棉花不買對策たる朝鮮棉作增產計畫に日下鞅掌中の北鮮鐵道、滿鐵の調整乃至經營問題等の解決の爲に携る拓務省殖產局長北島謙次郎氏は、五月廿六日大連到着後奉天其他を視察、平壤より上陸木府總務課長の案內で平北龍山等を視察更に北鮮雄基、滿津三港初め上三線、圖們（東滿洲）を經て十四日午後九時四十五分京城驛着列車で、石井本府殖產局長、新谷東拓金融課長、河崎、高本兩屬と共に入城朝鮮ホテルに投じた、同氏は今井田政務總監初め兩上總課長等と會見、當面の問題に就て懇談後十八日退城、咸鏡北道、羅津、砂金採取等を視察、歸京の豫定であるが、車中左の如く語つた

今回 の渡滿、來鮮は何等の使命もない、滿洲問題に就ては、然し色々の事情は充分聞いてゆくつもりでゐる、但し朝鮮總督府の棉作計畫及綿羊計畫に對して拍車をかける事は事實だ新聞に出てゐる朝鮮の三十五萬町步を五十萬町步にし更に拓務省が指揮町步の增殖を命ずると云ふ如き事はない、何分にもかもよく知らぬし、第一拓務省がやる仕事でもないから、成るべく早く大きくやつて貰ふ外ないぢやないか、綿羊計畫に於ても然りだ

英國 の對日綿布條約破棄による印棉不買は早運我國紡績工業にも甚大な影響があり、我國產業非常時を思はせるが、朝鮮の計畫も二十ヶ年後に於ての事だから、非常時に間には合ふまい、としたならば歐洲以外の國から買ふ事になるんぢやないかな、例へばブラジル、南米等からだが、然しそんな事は僕は知らぬよ

滿洲 では今年度から二十ヶ年計畫で百五十萬町步綿棉一億五千萬斤の棉作計畫を樹てゝゐるが、何しろ我國一ヶ年の需要は十億斤に上つてゐるのであるから、滿鮮の棉產額も一寸間に合はぬわけだ

北鮮 鐵道及三港委任經營問題も總督府と滿鐵側で折衝中であるが、目下の情勢を聽いて見るつもりだ、然し兩者間で圓滿協定が出來れば、自分達は干與しない、南滿朝鮮とか、價格補償、公定相違の教定等の要もあらう、また其處まで行つてゐない

產金 獎勵に對て實業奬勵所の必要も拓務省としては考へてはゐるがこれ又總督府案が具體化して來ねばどうにも仕方ない、然し現在實務奬勵所の必要

有望な半島輕金屬

非常時々局の新傾向として、戰時鑛物への關心から輕金屬鑛物が時代の寵兒たらんとし、朝鮮の鑛業界にも一轉向を招來せんとしてゐる、宇垣總督は東上中本府鑛山課長等と鑛業開發に就いても中央當局と諒解を遂げてゐるので、歸任後其調査を作成せしめ、先づ地下の寶庫を探つて輕金屬鑛物の調査に着手せしむるものと想像される、尤も既に全南玉埋山の明礬石（アルミニユーム鑛石）の如きは住友の試鑛精鑛が進捗し、南滿洲北大石橋のマグネサイト鑛は理研と滿鐵によつて精練試驗中であるが、此の外鮮內には平壤附近の無煙炭中に頁岩をなせるアルミナセールがあり、硅酸を多量に含有するがボーキサイト鑛も尠からず、咸鏡南道と稱されるリシユーム（比重○、五三）が含有鑛たる雲母の多い朝鮮のことであるから、或は鞍出物があるかも知れず、輕金屬時代を目指して今後の半島鑛業界は資金と伴行して新時代の色を濃厚に描き出すものと期待されてゐる

產婆規則改正
內地でも開業出來るやうに

【東京電報】十四日樞密院に於て可決された朝鮮產婆規則の改正は近く公布される筈であるが、これは右規則の第一條の三に新に外地に於て產婆試驗に合格し產婆の資格を有する者は、內地に於ても開業をなすことを得といふ意味のものを追加したもので、從來外地の產婆は內地に於て開業出來なかつた片手落の規則を消滅せしめたものである

戰債問題はまだ聲明出來ぬ
英外相下院で言明

があるかないか、更に民衆輿論の有無等相當考慮しなければならぬ

【ロンドン十三日發電】イギリス藏相チエンバレン氏は、十三日夜下院において對米戰債問題に關するイギリスの態度を聲明する旨を發表したが、國際經濟會議においていづれも戰債問題に言及してアメリカを難がらせ、アメリカ代表の會議離脫を見たことは各方面に異常な注意をひいてゐるが、チエンバレン英藏相は十三日下院に於て一般議題に關し戰債問題に關するイギリス政府の提案にアメリカが何等回答しないので、對米戰債問題に對して直ちに聲明し得る時期に達してゐない旨を言明し、議場を失望せしめた

學術振興會補助決定
朝鮮關係の分

【東京電報】日本學術振興會の補助金決定に關する理事會は十四日午後三時上野帝國學士院に開催、援助申請件數四百餘に上り審議の結果百四十件を採擇援助することに決定し、その補助總額は二十五萬餘圓であるが朝鮮關係の分は左の如し

▲常置委員會 哲學、史學、文學
▲申請事項 漢藥浪華、遺蹟の調査整理、其の報告書作成出版
▲申請者 朝鮮古蹟研究會理事會理事長今井田清德

總督法相訪問

【東京電報】宇垣總督は十四日午後二時法相官邸に小山法相を訪問、朝鮮に於ける思想問題の現狀並に朝鮮總督府としての取締方針等に就き說明懇談を遂げた

舊東北政權下の官吏
續々歸滿を請願
忠誠を誓へば許可

【奉天十四日發電】舊東北政權下にあつた一般官吏は張學良失脚以來爾る所なく、天津、北平に不遇をかこちつゝあるが、過般歸滿した張燕卿に對する滿洲國の寛大な處置に刺戟され、この程これ等二千名の舊官吏は天津に於て會議の結果、今月末元海城公安局長劉外一名を代表として新京に派遣し、故郷たる滿洲國に歸還を許されたいと請願することゝなつたが、滿洲國側は彼等が誠意を以て滿洲國に忠誠を誓ふに於ては、一視同仁の國體を許す方針である

何鍵と提攜を蔣介石が策す

【漢口十四日發電】中央委員吳稚暉、褚民誼の兩氏は十三日午後二時來漢し午後六時武漢綏靖公署に何鍵と會見、右は蔣介石の內命を含み回つた湖南省政府主席何鍵と一層緊密なる提攜を策すべく派遣されたもので、中央側では何鍵軍の衞卅移駐により西南派の牽制を策し、以て黃紹竑の逆轉を容易ならしめんとの魂膽であると見られてゐる

產業統制法案 米上院を通過

【ワシントン十三日發電】三十三億の公共事業を起し失業者を救濟してアメリカ產業安定を計る產業統制法案は、本日上院を通過しルーズヴエルト大統領の手許に廻附された

平北道會 多田氏が副議長

【新義州特電】十三日平北道會で副議長選舉の結果、多田榮吉氏が廿三票で當選した（總投票數卅四票）

天地玄黃

鮎が勢ひよく遡水した拍子にドカンと突堤にぶつかつた、それは經濟會議のこと
◇
西北歐諸國の間の經濟ブロック陰謀暴露、世界はめぐる、時は流れる、國際主義から國家主義へ、自由主義から獨裁政治へ
◇
滿洲の道路修築に四十萬人の工人が必要、滿洲の匪賊の數が四十萬人、それでドロボウを工人にする
◇
マツク議長は關稅休日案を喚諸せざる國に受諾方を勸める、そしてインドの關稅を上げる

日印通商交涉代表
十六日の閣議に附議、發令
澤田節藏公使を起用

【東京電報】印度シムラで七月上旬より開かれる日印通商直接交涉の政府代表として、內田外相はギリシヤ公使島信太郎氏の出馬を懇請したが、病氣の理由で固辭したので特命の支障なき限り聯盟帝國事務局長公使澤田節藏氏を起用し之と共に外務省專門委員として若松商務書記官を派遣するに決定し十六日閣議に附議正式に發令する

人

◇北島謙次郎氏（拓務省殖產局長）河崎潔氏（拓務屬）高本拓務屬（同行）十四日夜入城朝鮮ホテル
◇堀直温氏（辯護士）十四日夜北鮮より歸城

ヘルプ

悪疫に罹り易い
腸胃病者
平素からヘルプを服んで腸胃を健全にして置く事が最も肝要

下痢・腹痛
▲腸胃の內壁が傷つき爛れ炎症を生じてゐるために起る下痢腹痛に對して、單純な下痢（泄瀉）下痢止の服用によりて滿足な効果を求めようとするのは迂遠の沙汰である、其病原加答兒を除き腸胃の機能を復活せしむる事が最も肝要である。

慢性腸胃病で苦しむ人、痩せて元氣なき人々は一度ヘルプを試みよ。

ヘルプのキヽメ
▼腹痛 ▼嘔吐 ▲食過 ▼食傷 ▼水あたり ▼時候あたり ▼消化不良 胃腸より起る ◎下痢 ◎腹痛 ◎吐瀉 ◎嘔吐 ◎腹下痢を除き ◎腸カタル ◎胃カタルを治す

定價 二十錢 三十錢 旅行用ポケット型 五十錢 徳用 一圓 三圓 六圓

東京・日本橋 本舗 津村敬天堂 振替東京八六四番

◎治病の秘訣
病氣に適應しない藥を用ひると副作用を起し、一時抑への藥を用ひると習慣性を養ひ慢性に導き、知らずく〳〵の間に病症硬化を來す。故に病氣を治す秘訣は適藥の撰擇が第一である。腸と胃との疾患中特に激烈頑固な下痢腹痛の症狀には、畏きあたりに奉仕せる名聲比類なき柏村博士のヘルプを措いて他に殆ど適藥なし

社說

北鮮鐵道と東支鐵道

北鮮鐵道の滿鐵委任經營に就て總督府當局と滿鐵の代表村上理事が折衝を重ねつゝある最中、蘇政府から日本政府に對して、東支鐵道買收の申出であり、日本政府が東支鐵道は滿洲國が讓り受けるこそ順當であるといふので、之を滿洲國政府に振向けた經緯は周知の通りであるが、該問題が、滿鐵の北鮮鐵道に對する關心に、大分變化を起さしめたやうであるといふ觀測が、最近或方面に傳へられ、その左券として村上理事が、北鮮鐵道委託後の上納金を一定率に依らず、益金の全部を納付することにした、意向を察すべき口吻を洩らしたことを指摘してゐる。

◇

曰く、東支鐵道買收の曉、北滿の貨物は便宜同線に吸收され、滿鐵本線に運び去らるゝこととなり、同線と對抗とよりは、回避しやうとする政策、計畫のためにその幾分は吉會に出廻るであらうといふ豫期は、脆くも潰へさるゝに至り、それだけ北鮮鐵道の使命、價値が減殺され、滿鐵の大連集中主義は無理な政策を講ぜずとも自然に具現さるゝ見込が立ち、從つて北鮮鐵道に力瘤を入れることに、滿鐵經營上多少の無理を生ずる結果になる、故に滿鐵は、他日の無理を豫防せんがために、即ち北鮮鐵道の經營を、成行きに任せ得べき條地を遺すために、剩益があれば、その全部を上納するが、剩益を生じ得ざる場合、自腹を切るのは困るといふ肚なのであらうと、或は肌らかも知れない、或は又肌らでないかも知れない、滿鐵が滿鐵の利益と信ずるところを主張するは固よりその處であると見れば可いわけである。

◇

そこで總督府當局が、益金上納制に同意するか、何うか、推測の限りでないが、假りに定額上納制に依るとして、萬一北鮮鐵道の經營が、不可抗的事情のために思はしくなく、滿鐵委託後、累年缺損を生ずる場合を想像して見る、總督府は、國家の損失を滿鐵に嫁し、頭を撫でゝ不然と構へてゐることは出來ない筈、滿鐵亦勿論忍び得ることでもあるまいから、定額上納制を採るとしても、然樣な場合を想像して、何等かの條件を附せらるべきものと思ふ、果して然らば、滿鐵が益金上納制を主張するは、一應自家の利益のために當然性を認め得らるゝとしても、若しこれを固執するといふことになれば、成行き任せ、繼子扱ひの經營を豫定してゐるやうに見える斯くの如きは實に滿鐵のためにとらざるところである。

◇

更に滿鐵の立場を考へて見る、東支鐵道は、結局滿洲國の有に歸し、滿鐵の管理下に置かるゝことになるとして、その結局は何時のことか、何人が之を豫斷し得るか買りたいといふ方に、感情的理由あるは、即ち推察に難からざるところ、買つてもいゝといふ側にもそれに應ずるだけの用意はあるであらうし、價々の折衝に、段落の折を入れるものは滿蘇兩國が有つところの相反する利害の調和點が、世界的情勢の傾向から生起し來る機會そのものである、といふ見方もある、換言すれば、世界の對露感情今日の如きに方り、滿洲國が國家築建の基本的工作にして、最も急を要するものゝ經營すら辛うじて賄ひつゝあるくらゐであるのに、多少の不便、目障りを除くために、東支鐵道買收に巨費を投ずることは、容易に斷行し得らるゝものではないといふのである、その邊の消息は、滿鐵も知悉してゐるであらう。

だから滿鐵が、北鮮鐵道委任契約上、東支鐵道買收のみならず、一般的事情の變化を豫想して或保留條件を要求するは可、然し東支鐵道の買收を見越し、算盤を採りつゝあるが如き態度を示すとすれば、それは百年前に流行りたる商才を弄するものである。若し夫れ滿鐵が、東支鐵道買收問題を以て吉會線築港計畫に關聯せしめ、北鮮に經濟的見地から築港の規模を計畫するやうのことがあれば、世人は、殊更に官營を不利とし滿鐵といふ特殊會社を創立したる當年の明治政府の失策に對して更に考慮を加ふる必要を感ずるであらう。

道に飛び出して騷ぐ可らず

防空はかくして行はる (四)

僞裝と遮蔽

僞裝は敵の眼をゴマカして目的物を見誤らしむるものである、即ち目標を附近の土地と同色に塗り替へたり網を張つて之に特殊のものを結びつけたり、汽車、自動車等を綠、黃、灰等の色分けに塗り立てたりする事である。大きなのになると巴里の郊外に僞の巴里を作つて敵機を迷はせ眞の巴里を擁護した樣な大仕掛のものもある、倫敦も燈火管制をやつた大都市の樣な擬面を簡單な材料で現すのである

遮 蔽は地上の目標を敵に對して蔽ひ隱す事である、燈火管制も都市に對する一種の遮蔽と看做す事が出來る、我國都市を遮蔽するには煙幕によらねばならない。曾て北九州の防空演習に八幡製鐵所に煙幕遮蔽して好成績を收めたのであるが、『アンチリラチン』といふ比較的安價なものを使用したがこれでも約卅分間で一萬圓の經費を要した。全都市を悉々遮蔽するなどは困難な事業であるので特に重要な建物にする、本演習では總督府をはじめ各重要官廳に於て遮蔽をなす豫定になつてゐる。

多 くは河に沿ひ又海岸の波打ち際に沿ふて飛ぶと都合がよい夜間敵機が上空を飛行する時はロンドン襲擊は常にテームス河に沿ふて行はれた、從つて敵の好目標となる海岸や河流を發煙遮蔽する事は敵機をして方向を失はしめる一方法である

氣象

氣象は凡ゆる航空機の行動と極めて密接の關係があるから防空機關に於ては絕えず天候氣象の狀態に注意し敵機來襲の有無やその時期等を豫知し得るやうになるとが必要である。特に防衛司令部はこの點に關し國內の氣象觀測所と連絡をとり要すれば氣象班を設けて觀測に當らしめねばならぬ、かくしてこそ合理的防空は完全に目的を達成するとが出來るのである

結論

近き將來に於て半島は勿論我國日本の各都市は敵機の襲擊を受けねばならないとを覺悟し、一時も早く火災に對する消防隊のやうに、義勇防護團あるひは防空義勇團と稱する常設の防空團を組織し既に略說した國民防空の實務たる燈火管制、消防、防毒、救護、警備自設の訓練を勵まして置く事が必要である。殊に地理的重大性をもつ半島の都市としては更に空襲に對する防護計畫の大綱を樹て、各都各面邑各々細密の計畫をなし一朝有事の日に難關を切り拔ける準備をねつて置く必要がある。又國民としては防護團や防護計畫の向上進步を計る爲、常に國民防空の調査研究をなす機關を設け、各都市の計畫や防護團の訓練を指導し督勵して行かねばならぬ

歐 洲大戰に於て散々空襲の恐るべき體驗を持つてゐる各國は防空の研究をなし殊に英國の防空旅團、イタリーの防空義勇軍、佛國の防空委員會、ドイツの防空協會露國の國防飛行化學協會などは悉く防空の研究機關であり國民防空の準備は至れり盡せりであつて米露、支の怪しき動きを既に感知する日本國民の最も注意すべき事であると信ずる

知 らぬが佛、といふ事がある。空襲の慘禍を知らないからこそ安心立命であるのであらうが、眞の安心立命は知悉して而も完全

熱河行

高羽參謀 武藤夜舟

五月十二日西〇〇關司令部は都家營へ前進した。砲聲は夜に入るも絕えない、機關銃の音がすぐ近くの山上から流れて來る。鈴木部隊の一部が夜襲を決行したのである。彼我砲聲は殷々と遠くになり、丁度大太鼓の樣なゆるい響きとなつて聞える。

自重派決議文 三長老に手交

【東京電報】政友會自重派の三長老に手交する決議文は十三日午後四時半三緣亭にて三長老に手交された

神宮參拜

(十三日)總數七七四人▲內譯內地人七一六人▲朝鮮人五六人▲歐米人二人▲團體神宮奉讚會員二九人▲京城女子技藝學校四五〇人▲前年度總數七八六人

夕刊後市況

仁川期米引

	當	中	先
六節		一	三〇、六六	三一、三三
七節		一	三〇、七〇	三一、三五

各地期米引

釜山	三一、四九
大邱	三一、一八
群山	三一、三八
木浦	三一、五〇
鎭南浦	三一、八九
下關	二四、〇五
名古屋	二四、四四
金澤	休
熊本	二一、八六

大株短期引跡

大阪最終氣配五十二錢(一錢安)

大新	一三二、〇(三十錢高)
鐘新	一二二、一(三十錢高)
日産	八七、四(不變)
東新	二〇八、六(卅錢高)

横濱生糸引

當 九七一 先 九七八

黃金狂時代の 半島にデビュー 國産の採金船

望み多き安城丸の出現【上】

目下世界の津々浦々まで風靡してゐる、いはゆる世界的恐慌の一大原因に金の偏在、金の不足が擧げられてゐる。從つてこゝに産金時節の到來もまことに意義なるものがあり、特に我が半島では昨夏以來山金に砂金に正に本格的ゴールド・ラッシュ時代を見るに至つた。だが昨年末頃より此不況知らずの産金界にも大なる惱みが生ずるに至つた 即ち對外爲替の崩落により生産金の値上りは勿論あるが、一方採金事業の諸材料は大部分これを輸入品に仰いでゐる關係上それ等資材の輸入價格昂騰は産金事業をしてその採算を次第にヂリ〳〵と惡化せしめるに至つたのである

◇

そこで『斷じて生産過剰に陷らない』といふ唯一無二時機に有する産金事業に取つて更に一段と伸長せんがためには所要機械器具の國內生産が切望されてゐたところであり、特に砂金事業に取つて企業家の唯一の手段たる所謂ドレッジングに當り、その企業の全生命を託すべきかの『ゴールド・ドレッジャー』(採金船)は今日までのところでは是非ともこれを米國に仰がざるを得なかつた

◇

この久しき待望であつた砂金界のパイオニヤ『國産ドレッジャー』は關係者一同の獻身的邁進により、この程遂に完成を見るに至りその第一船が初夏を期してこの半島にデビューし、京南鐵道沿線安城で六月はじめから操業を開始するに至つた、もと〳〵採金船は內鮮滿を通じて僅かに朝鮮に二隻(輸入品)あるだけに過ぎなかつたところこの度漸くこの國産船が一隻登場して來たのでまづ三隻となつたわけであるが、この第三登場者たる國産採金船こそ正に我が國砂金界のエポック・メーキングを意味するものなることは既に自他共に認むるところで、その技術上及び採算上の成否如何は實に産金事業界の重大關心事であると同時に財界一般注視の焦點となるに至つた。

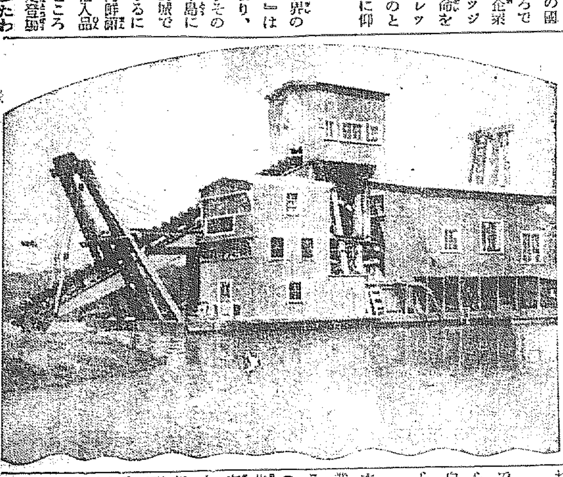

特に目下新興滿洲國に於ては産金こそ國策上最も緊要事業であり、かつさし當り最有望事業として既に大々的調査の進捗の折でもあると故、このパイオニヤの前途に關しては多大の期待がかけられてをり、そして多幸なれかしと希望されてゐる

◇

でその能率、採算關係はどうであらう、又米國製品との比較や本機自體の特徴、キヤリヤはどうであらうか

◇

本機は本年二月創立を見た安城鑛業會社の所有に屬してゐるのであるが、その考案は本邦砂利採取船の創案者、現安城鑛業常務北村民也氏の辛苦の結晶であり、同氏は在東京株式會社國高組社長國高作太郎氏の賛金援助のもとに昭和六年十二月本船の設計々畫に着手し、同七年八月設計を完成し、同十一月建造工事に着手。同八年二月の會社創立完成を俟つて三月現地安城に据付を了へ五月十日まで最初の試運轉を見るに至つた(寫眞は安城丸、船體の側面には宇垣總督執筆の『安城丸』が輝く)

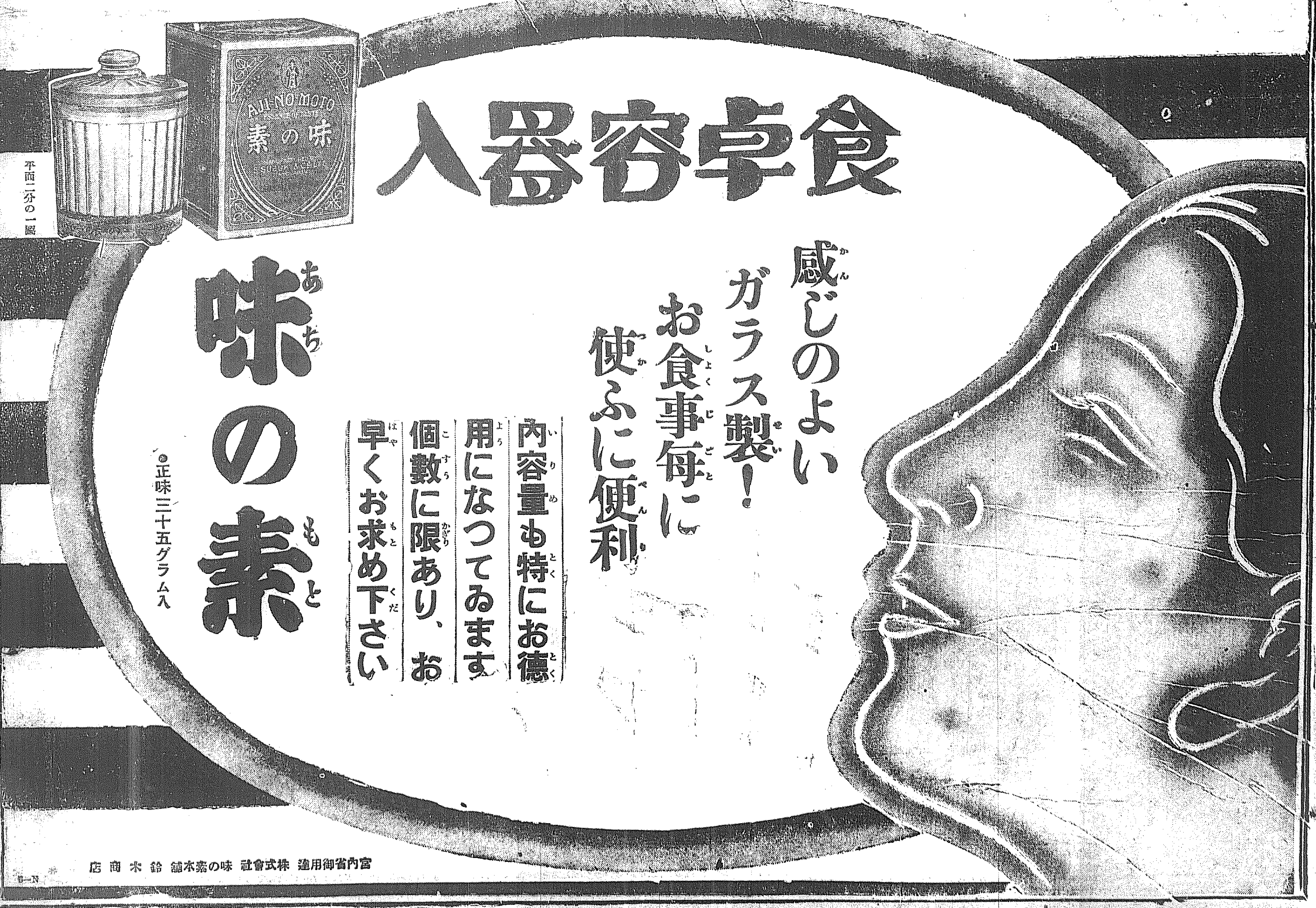

宮內省御用達 株式會社味の素本舖鈴木商店

地方版

自治道政のあけぼの

副議長選擧で 劈頭から大波瀾

結局投票で姜完善氏が當選 全北道會の初舞臺

【全州】全羅北道第一回道會は十三日から十四日まで二日間の日程で開催された、殆んど半數が新顔で、初顔合せであり定刻には全員出席し午前九時二十五分高知事議長席に着いて開會、直ちに日程に入り委員氏名報告について知事の演述あり、會議規則を上程し二三質問、修正意見もあつたが結局採決によつて原案通り可決し議席を決定し、愈よ問題の副議長選擧に入り議長立會人を指名するや群山（官選）の牛尾議員發言を求め

▲牛尾氏（十八番）副議長には識見人格共に議員の代表たるべき人を選ばねばならぬが本議員は本年初めて本會議に連り未だ大半は初顔合せであるから詮考委員を擧げ數名、或は一名の候補者を擧げて推擧したい
と動議を提出すれば

▲殷仁涉氏（六番）會議規則に遵つて選擧すべきであり委員附託等は規則を無視したものである

▲牛尾氏 委員會を設ける事は會議規則に定められてをり規則に反してゐない

▲林鳳周氏 本議員も六番議員説に贊成である
と意見を述ぶれば同じく群山（官選）樋口氏立つて

▲樋口氏（十四番）出來得れば委員會を設けて滿場一致で推擧したい
と委員會設置贊成説を述べ更に榆加氏（群山）も贊成し茲に動議成立し

▲議長 動議は成立したが意見はないか
と諮れば

▲姜東曦氏（二番）詮考委員を設ける事は理想ではあるが委員選擧がまた紛糾を招き却つて面倒を來す虞れがあるから無記名投票によつて貰ひたい
と反對意見を述ぶれば徐延喆氏、趙在敦氏贊成し

▲牛尾氏 投票にすれば將來會議が滑かに進行するかどうか、頗る疑問であるから決戰投票を避けたい
と重ねて委員會説を強調すれば

▲金英武氏（四番）これまでの經緯から見て、他方的に、人選的に交渉の結果が妥協點を發見する事が出來ないため斯く紛糾するのであつて委員選擧が又面倒になる事は明かで却つて圓滿を缺く事になると思ふ
と贊成しこゝで山本氏（廿六番）はしばらく休會してはどうかと休憩説を出せば

▲久永氏（一番）十八番議員の委員會説は頗る穩當な理想とすべきものであるが、道會議員選擧直後から既に副議長自薦運動をなす輩の策士などもあつて、事情斯くの如く紛糾の狀態に立ち到つたものであつて（拍手起る）委員會設置に二つの困難な事情がある、即ち第一は詮考委員を何人としてなすか、又第二に候補者を内地人にすべきか朝鮮人にすべきかといふ事が然して何名宛を推すかといふ事が第二の難關で、現在の狀況としては遺憾乍ら投票するより外方法はないと思ふ
と婉曲にこれまでの伏線的各派運動の全貌を述べて投票説を唱ふれば牛尾、樋口兩氏とも、たとへ決戰投票になるとも會議の空氣を和やかならしむべく最後までの努力をつゞけたいと希望し議長その方法を採決によりて決すれば二十六對四で委員會説否決となり議長は正午休憩を宣し、午後一時再開副議長選擧を行ふ旨を宣し選擧立會人に川野長久、柳鎭樸兩氏を指名し投票紙を持ち廻りで投票し開票の結果は

▲姜完善一六▲山本發藏十四

で姜完善氏拍手裡に當選、議長から副議長の紹介があれば姜副議長は就任の挨拶を述べ直ちに第一號から四號までの議案を上程したが各議長とも二三質問意見があつたるのみで原案通り可決確定し議長は第二日の日程を告げ午後二時五分散會を宣した

議場雜觀

▲さすがに第一回の公開會議だけに空氣が違ふ▲先づ傍聽席を見れば▲群山佐藤府尹、群山商工會議所會頭、上野署長、中邑會議員、終日午前午後ぶつ通しの傍聽▲議案を聽かうともしない、議員の顔見たさでもないらしい▲副議長に誰がなるかゞ氣遣ひらしい▲群山は群山に、全州は全州に、裡里は裡里に▲それにしてもあの出張好きな高山裡里邑長が見えなかつたのは天下の奇蹟▲副議長問題は流石に揉めた▲何でも會議の前夜二派で懇親會が開かれ出席二十六名が協議し片桐氏等委員會説を唱へ、山本氏等あつてか投票説を力説し、遂に地方的に、人物的に意見一致しなかつた、聞ぶあり▲副議長選擧は問題なしと見られた會議の當日大混亂に陷るや、爭士連ろくろく食事もせずに奔走▲承はるところによれば姜氏優勢なり懇談會の空氣にある一派は絲背の運動をやつたといふ。當局こそいゝ迷惑▲あれや、これや、兎にも角にも面白かりし副議長選擧なりしよ

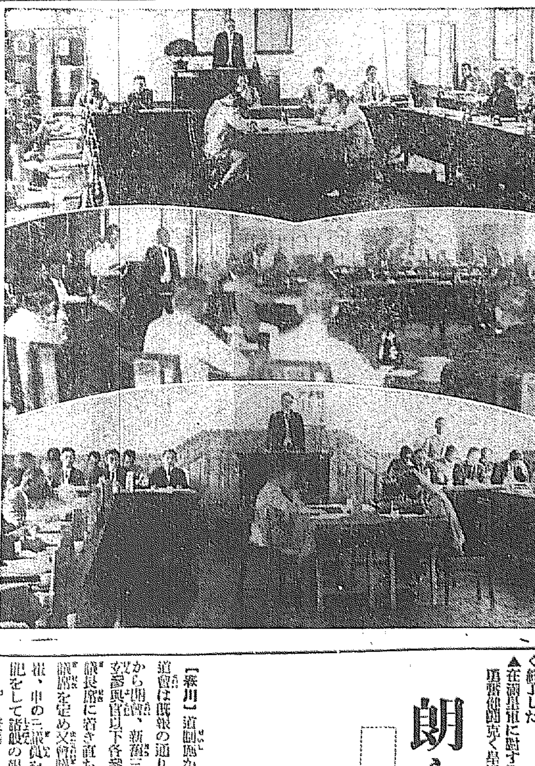

三道會の議場＝（上から）全北＝平北＝江原道

和やかな空氣 議場に漂ふ

光輝ある平北道會 ―華々しい幕開き―

【新義州】光輝ある第一回平北道會は既報の通り十三日午前十時十分開會、まづ土師知事の演述があつて後知事議長席につき開會を宣し、書記をして參與員の氏名を報告せしめ
指名人の決定を願ひたいが指名によるか投票に因るか
と諮れば吉田議員指名一任の動議を提出、滿場異議なく決定
加藤鍋吉郎、多田榮吉、卓昌河、△一濤、張鵬植
三氏を選名人として決定第一號議案の審議に入つたが之に先だち知事は議事進行に對する注意を述べ
相當質問もあるであらうから第一讀會で質疑を願ひたい
と第一號案平北道會の經過報告、佐々木參與員本案副案の經過を詳述し暫く休憩したが、休憩中委員附託の議が起つたので再開、直ちに議長はその旨を諮つたところ異議なく決定一同委員指名を議長に一任
加藤鍋吉郎、多田榮吉、姜利璜、飯島宗太郎、△一濤、鄭濟立、張鵬植、朴觀洪、劉基頭
の十一議員を指名しそれより委員會は知事應接室で委員會を開き、その間議場は急に談話會場と化しなごやかな空氣に閉ざされた、委員會は正午休憩、出席者一同記念撮影をなして後再び開會午後二時半飯島委員長經過報告があつた

建議案も 一瀉千里で議了

在滿皇軍に感謝電 忠南道會幕を閉づ

【大田】忠南道會第二日目は十三日午前十時十分開會（出席議員二十三名）先づ道會の權限委任を上程、林昌洙議員（論山）の質問あつて直ちに二讀會三讀會を省略して可決次で八年度道歳入出追加豫算を上程これも難なく確定可決八年度忠南道歳入出追加更正豫算について井内務部長の説明あり、忠南道起債の件に入る
▲起債總額、二十四萬四▲起債の目的、農糧貸付資金として邑面に貸付のため▲借入利率、年七分以內▲起債方法、八年度中に必要に應じ銀行又は金融を業とする者若は公債發行に依り借入る▲據置期間、昭和九年三月一日まで▲償還期間及方法、道財政の都合により償還年限の短縮又は繰上償還をなすことあるべし
一致で可決し
▲宮本壽吉議員（公州）不況時窮民救濟は豫算の許す範圍で計畫を擴大する意志はないか
▲井内務部長 都市の救濟に就ては豫算面に現れてゐないが考慮してゐる
これに對して高橋庶務課長の説明あつて午前十一時四十分休憩、午後一時十五分再開
▲赤井實息議員（瑞山）農糧貸付案は結構だが一、二數字に誤字ありと指摘し、高橋庶務、梶川地方の訂正あり
▲村尾松氏（大田）本道の自力更生は道、郡、警察、學校等眞剣な努力を續けてゐるが都市も農村の延長として近時頗る疲弊してゐるが都市は農村に比し救濟の途全く疎外され私生子扱ひされた感あり
これで讀會を省略し滿場一致で可決、議長は在滿皇軍に對する武勳感謝の電文を朗讀、滿場拍手起る次で建議案上程第一號窮民救濟事業施設實施に關する意見に對し建議者として成元慶氏説明
▲彩溜忠三議員（天安）農山漁村の窮狀を詳述し建議案に對する眞剣なる考慮をこふと述べ
▲議長 更に消防組に對し道費補助に關する意見書を建議しついで報告事項を説明し閉會せしめ
これで建議案の審議も終り議長及び副議長の閉會の挨拶があつてこゝに榮ある第一回忠南道會は滞りなく終了した
▲在滿皇軍に對する感謝電文＝皇軍將兵の威風を中外に宣揚し北支の軍事行動一段落を告げ茲に滿洲國境安全の確保成り極東平和の基礎確立せるは洵に感激に堪へず茲に本道會は百四十萬道民を代表し謹みて皇軍將兵各位の忠烈勇武に對し熱誠なる感謝を捧げ尚戰沒將兵諸士の英靈に深甚なる敬意を表す
昭和八年六月十三日 忠清南道會議長 岡崎哲郎
關東軍司令官 武藤信義閣下

朗らかな議場

初道會江原道も開く 副議長には朴芙容氏が當選 在滿皇軍に感謝電

【春川】道廳開かれて最初の江原道會は既報の通り十三日午前十時から開會、新選三十一名の議員、及び參與員以下各參與列席、李知事議長席に着き直ちに抽籤によつて議席を定め會議錄署名人に山中、市の二議員を指名これより書記をして諸般の報告をなさしめた後知事の演述があり副議長選擧及び會議規則其他の審議に入らんとした時李範議員（平康）緊急動議として在滿派遣皇軍に對して感謝電報を送るの件を提出し滿場一致で可決、一切の手續きを議長に一任し愈々會議は本陣に入り第一號案道會々議規則について世耕參與員の説明あり
これについて約一時間種々質問があつて後滿場一致で原案通り可決（時に十一時十分）
第二號議案に入るに先だち議長はそこで問題の副議長選擧に入り選擧は規則により無記名投票とし非相茂（高城）川中（江陵）兩議員の立會の下に一番から順次投票を開始、開票の結果は朴芙容氏（二十二票）で朴氏が當選しついで議長は日程を終了午後は議長提出第三號案外數件を附議する旨を宣して休憩、午後は一時十三分再開既報在滿皇軍に對して慰問の感謝電報を發送した旨を報告後第三號案議長提出道會の權限委任の件を附議するとする
▲崔準燮氏（江陵）通常廢止では困る議員があるだらうから復活してはどうか
▲議長 試驗的に先づ現狀の儘でやつてみよう
試驗參與員第三號案に就て説明、異議なく、原案可決、ついで道知事提出第一號案八年度道一般會計歳入出追加豫算の附議に入るや、これに對し金東和氏（鐵原）は繰越金、玄錫演氏（高城）は土木監督費や人件費に就て質問あり之も無事可決、續いて第二日目の議事、道知事提出第一號報告から第五號報告に至る各議案が提示されたが文字通りの規定に止まり一瀉千里のスピードで異議なく可決決定を見午後二時十分第一日は終了休會した

けふから慶北道會

金知事の感想

【大邱】十五日から開かれる初道會を前に金慶北知事は語る
十五日は我が道の自治制度史上特記して記念すべき日である二百四十萬道民の選良として光輝ある議政壇上に立つべき四十五議員は何れも地方の最高峰と認められる人だから道政運行上に於ける明日の明朗さが豫想され嬉しい、今回會議の尋常行はるべき副議長選擧問題に就ては今豫測は出來ないが本道は由來傳統的美風として滿場一致で事を決することを誇りとしてゐるから今度も簡單に選ばれることゝ思ふ。今回はまあ顔合せ位のところで別に重要案件もない。現に自道政上の歴史的記念日を和やかな氣分で通したいと思ふ

裡里の水道會議 十四日閉會

【裡里】水道協會朝鮮支部第二回總會の第二日目十三日は前日の通り午前九時から講堂で木代技師議長となり議事進行し終つて萩野京城府衛生技師の「水質試驗について」の講演があり正午閉會、晝食三十分休憩後高山裡里邑長に動議を提出し懇談會を開き
前日、支部會へ入會の際の入會金問題が一旦入會金を要すと決議されたものが再び反對論續出したゝめ更に之が賛否を起立に問ふ等異常の緊張振りを見せて紛糾要入會金と議決した議場の氣まづい空氣を一掃するべく努め異論百出したが高山氏巧みにこれを斡旋し前日の決議は假決議といふ事にし正會員以外の將來入會せんとする邑面の意思をも十分尊重し支部に於て取計らひの上決定する事と纏まつた
それより一同記念撮影をなし午後一時から八臺の自動車に分乘し高山邑長先導となり先づ裡里上水道配水池の莊山に車を連ね一同全北平野の展望をほしいまゝにし山麓に下りたち揚水場を視察した。午後二時更に參禮面水源地に向ひ折柄の夕立に一同辟易しつゝ視察晴れ間を待つて東山に出て青葉並木の續く全群街道をドライヴして午後四時裡里に歸着散會、一同は同夜裡里邑民の招待宴に出席十四日それ／＼歸任の途についた

天霧艦長伏見宮殿下

釜山御視察

【釜山】十三日午前鎭海に入港あらせられた第八驅逐隊天霧艦長伏見宮博義王殿下には十四日午後零時半自動車で鎭海御出發海雲臺溫泉に御到着溫泉館に入らせられ御一泊の上翌十五日朝海雲臺御出發釜山赤崎半島、鑛道學校等を御視察正午ホテルで御休憩御晝食の上同日午後五時十分發列車で鎭海に御歸艦の御豫定である

面事務研究會

始興郡で開く

【永登浦】始興郡では十九日郡會議室で面事務研究會を催し主に農村更生運動の指導方法並にこれが指導事務の改善を要すべき事項について研究すると共に內地模範町村視察談の感想談發表がある筈

南原の鮎不漁

【全州】鮎で名高い南原の蓼川も六月一日の解禁以來更に漁がなく、谷城、綠院方面でも少いらしく折角の解禁も今では待ち呆けを喰つた形である

カッパの天下

新鮮な夏の觸感（4）川開き

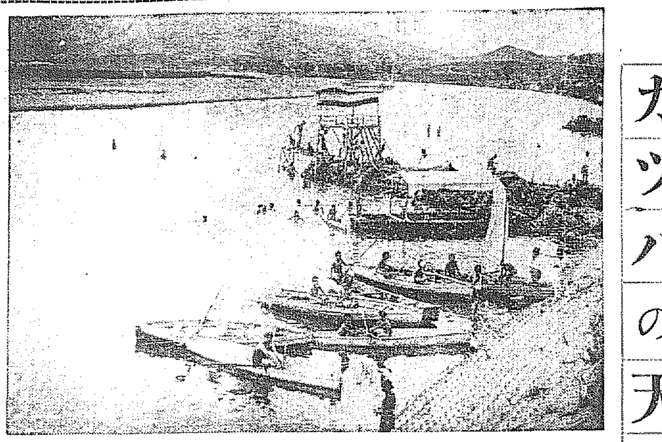

いよ／＼河童の天下になりました、けふは涼しい川開きです、河童は黑いのがご自慢、體を鍛へるのは今です思ふ存分泳いで體を鍛へませう
だが猿も木から落ちる河童も水に溺れぬご用心が肝要、嬉々として水に戲れる潑剌たる子供達の姿こそ美と健康の表徴ではありませんか、
× × ×

集約栽培で 棉の增收を圖る

反當二百斤目標に 慶北道當局大馬力

【大邱】宇垣總督が國策として棉作の積極的獎勵を強調する事になり本府が二十ケ年繼續で五十萬町步の棉作計畫を實行中であつたが今回計畫年度を繰上げ更に三萬町步を擴大すること計畫を變更したので慶北では耕地面積中畑十九萬町步に對し一割強の面積に行はれる棉作の栽培面積を擴張することは必ずしも不可能ではないが現在の段當り八十八斤の收量では有利な作物として採算が立たないから徒らに栽培面積の擴張を圖るよりも現栽培地を整理し一面集約栽培に依つて理想收量反當二百斤を目標水準として邁進することが却つて有利であり指導奬勵の上にも効果的であるとなし第一期の十ケ年計畫を繰上げて大馬力をかける事になつた

金堤の納稅宣傳

【全州】金堤郡で五月から十七日までの一週間を納稅宣傳の週間として坂井財務主任外係員は納稅に關する講演を各里面で催し各學校に依賴して學童を通して家庭へ納稅意識の宣傳中である

勞働會の 橫領事件

大邱法院で近く初公判

【大邱】府內市場町大邱勞働會長金光璞（五二）同副會長金相東（三七）同會計監督李承咲（三七）の三名に係る一萬圓に近い公金橫領事件は數千ページに亙る膨大な證據書類と共に公判に廻されたが何分書類が多いので係りの裁判官並びに辯護士を手古摺らせ延び／＼となつてゐたが愈よ近くその第一回公判を大邱地方法院刑事部裁判長係りで開くことになつた

義城郡に 雹が降る

麥に大被害

【大邱】十二日午後二時五十分から約五分間慶北義城郡安溪面に小指大の雹が降りしきり同面內約五百町步の麥は惨害を蒙り一般は被害甚大である

井中の 怪死體

身元が判る

【平壤】既報十二日朝平壤府新里附近の井戸から發見された中和消防組員の死體はその筋で取調べの結果約一ケ月前に家出した中和郡中和面東里中和消防手宋崔（二七）で道立平壤醫院で解剖の結果自殺と判つた模様目下取調べ中

店員三名を 荒繩で縛る

羅州に二人組強盜 金庫を破つて強奪

【羅州】十二日午前二時頃全南羅州郡三道面松山里雜貨商陳良氏方へ二人組の覆面強盜が押入り店內に就寢中の主人陳と雇人鄭外一名を叩起し騒ぐと殺すぞと脅し荒繩で縛り上げ店舗內の金庫を破り現金及商品數十點價格四十圓餘を強奪逃走した、急報に接した所轄羅州署では直に署員の非常召集を行ひ非常線を張り犯人嚴探中なるが未だ何等の端緒を得ぬ模様である

醪酒密造

控訴公判を 大邱で開く

【大邱】朝鮮古來の藥用醪酒を製造したのが酒稅令違反事件として告發され光州地方法院で「朝鮮酒密造と認め難い」と無罪の判決言渡しがあつたが檢事の控訴に依り十三日大邱覆審法院で控訴公判が開かれた、被告は光州府西部面松大里金奉先（四五）で本年二月自宅で醪酒三升一合を造つたが藥用たるべきものが果して酒類として酒稅令に依るべきものであるか否か

ヌクテ孃が 上野へお嫁入り

お輿入れが濟んだと 慶北に吉報屆く

【大邱】慶北産の朝鮮狼が內鮮融和の先鋒を承ぎ江戸の上野に嫁入りして無事に輿入れの吉報が屆いた＝去る四月三十日高靈郡內美峰山中で捕獲された自南銀君に生捕りにされ道保安課で一ケ月間飼育してゐた夜のギャングヌクテ孃が上野恩賜公園動物園に嫁入りする事になり里の山野を懷しみつゝ旅立つて一週間、十三日その睦び親である上野恩賜公園動物園長古賀忠道氏からその嫁入の勞をとつた大河原慶北警察部長宛お輿入れ無事終了し毎日元氣よく物見高い東京人に愛嬌を振りまいてゐるとの知らせがあつた

馬山の模範軍曹 眞夜中に謎の脫營

情婦を追つて滿洲入りか或は 責任感から自殺か

【馬山】馬山重砲大隊附陸軍軍曹八木原□（三こ）は六月七日午後十時四十分より八日午前六時までの間に脫營、逃亡したので大隊本部及び馬山憲兵隊では直に內地、鮮內、滿洲各方面に手配をなし嚴重捜査中であるが未だ何等手懸りなく自殺説又は滿洲潜入説等種々臆測されてゐるが本人は大正十五年に入營成績優秀、模範下士官として上下の信望厚く曾て陸軍砲兵工學校に選拔入校したこともあり京都府下の實家（農業）には病身の母と兄が維持してゐることのある長兄の外小學校訓導を勤めてゐる實弟もあり家庭も至極圓滿で本年五月酒保勤務助手に就てから事務その他をも手際よく何等の事を挾む餘地なく當日は午後八時點呼を受け酒保宿直兵四本一等兵と午後十時半頃迄酒保中隊に歸つたがいつの間にか營內を脫出し馬山府寺町料亭山口屋に至り同家の酌婦を相手に酒四合餘子弁二杯飮食し午前一時頃同家を立出で更に同五十分元町カフエーアカシヤに立寄り酒一合を飮み二時四十分頃歸營すると稱して出て行つた儘行方を晦ましたもので或は歸營時間に遲れ自責感から自殺をしたか或は昨年來から架空的に馴染を重ねてゐた酌婦が五月三十一日滿洲に向け出發したのでその跡を慕つて行つたのではないかとも臆測されてゐるが原隊には二百餘圓の預金もあり逃亡當時は三十圓位の現金を懷中してゐたとのことである

理髮道具を盜む

【大邱】府內西千代田町河小根（二こ）は理髮職工を裝ひ府內京町金伯善理髮館、本町金玉理髮館で理髮道具を一組づゝ、京城府黃金町通京城理髮館で又理髮道具一組及び現金十九圓を竊取した事を大邱署で探知し十二日本署に呼出して取調べた所理髮道具は賣却してしまつた事を自白した

大田軟式野球戰

本社支局主催で 「十七日から開催」

【大田】ファン待望の本社支局主催第五回優勝旗爭奪大田軟式野球戰は武井運動具店後援の下に來る十七日藤堤グラウンドで午後一時より盛大な入場式に引續き大會の幕を切り十九日午後四時半から決勝戰を行ふが十五日午後七時から八時頃まで一萬集會所で監督並に主將會を開いて打合せを行ひ組合せ抽籤を行ふ筈となつた、前回の優勝機關區チームが燦たる優勝旗を獲得するか道廳、金組聯合會、殖銀、小學校、鐵道事務所、三中井などの猛者が果して常勝機關區軍を葬り去るか興味の裡に全市は湧き返るやうな人氣を呼んでゐる

蚊帳に火がつき

二人は燒死一名は危篤 主人の不在中にこの慘事 ―夏は注意が肝要―

【光州】全南潭陽郡水北面雙山里金永德方では去る十日主人の不在中潭陽内で蚊帳をつり一同枕を並べて就寢したが十一日午前三時頃室内においてあつたランプの火が蚊帳に燃え移り就寢中の長女分良（ ）及び姪中順（ ）は無殘にも燒死し妻金氏（三こ）は身體數ケ所に重傷火傷を負ひ經過不良で目下生命危篤である、なほ主人金永德は歸宅してこの有樣を見狂氣の樣に泣き悲しんでゐる

少女の 天才書家

増田常代孃 大邱を訪る

【大邱】おぢいさんに伴れられて驚くべき天才少女書家増田常代さん（一こ）が十二日夜大邱にやつて來た、彼の女は佐世保市宮田町五九増田健吉氏のお孫さんで未だお下げの可愛い少女であるが十三日早朝から大邱署、憲兵分隊、慶北道廳その他の官廳で優れた天分を存分に發揮して有髯男子の舌を捲かせ筆蹟の雄渾と運筆の妙見事さに群がる人々から絶讚を博した、こゝ四五日間府內高砂旅館に滯在して一般の需めに應ずると

絞殺した 幼兒の腐爛死體

柴刈り少年が發見 瑞山署犯人を捜査

【大田】五日午後零時五分頃瑞山郡所遠面令田里趙浩の二男趙聖圭（一こ）同里金順の長男金來鎬（一こ）の兩名が所遠面令田里から將城里に通ずる山道から北方五間位の地點で松葉採取中死體を發見したとの風評が部落内に擴がり十日午後七時頃趙來一外四名が實際を確むべく現場に赴いたところ被害者は二三歳位の女の子でサラシ木綿長さ三尺巾五寸位のもので絞殺され死體の上に松葉を覆せてあり死後十日間位を經過してゐるらしく全身腐敗してをり五名は直ちに遠北面駐在所に屆出でたので瑞山署長及び司法主任、刑事等が現場に出張檢視を行ひ活動を開始した

群山石油倉庫の火事

原因が判る

【群山】既報群山府外新豐里三菱石油貯藏所の出火原因については群山署で取調べの結果同日仁川三菱から回送された石油を丸神運送店の手によつて運搬事倉庫するものがあつたのを人夫がハンダ付け修繕中火鉢に油の滴が落込んだため偶然附近に燃燒し遂に倉庫內石油罐にまで延燒して大事に至つたものと判つた、損害は石油百十二貫餘、マシン油二十四石、揮發油二百石で一萬圓程度であると（寫眞は燃える倉庫）

群山普校の 增築工事

十二日入札

【群山】第二普通學校の增築工事請負入札は十二日午前十時府廳會議室で行つたが開札の結果府內榮町下條幸太郎氏が三萬四千二百圓で落札

全群山對龍 鐵庭球戰

龍鐵軍勝つ

龍山鐵道對全群山の庭球戰は十一日午前十一時から群山公設グラウンドで行はれたが龍鐵四組を殘して勝つた

第一回戰
全群山　龍鐵
（東永根・申乾鍊）三―四（黃□秀・秋山）
（金守星・朴重浩）四―二（吉野・金興烈）
（朴洪德・洪元均）一―四（祖・古屋）
（山浦・金洪基）一―四（大浦・森本）
（藤・中島）〇―四（長沼・小連）

第二回戰
（金守星・朴重浩）三―四（林・黃□）

人のうごき

▲須藤羅南憲兵隊長 十二日夜赴任
▲山形平壤憲兵隊長 十三日管內視察から歸任
▲李炳爽氏（黃海道商工課長）十三日着任
▲竹中彦一氏（咸州郡財務主任）十三日から咸南へ出張
▲渡邊鐵夫氏（全羅南道社會主事）十五日着任の筈
▲齋藤新太郎氏（釜山警察署）十一日京城へ

慢性胃腸病は增惡す
アイフの服用は今だ

傳染病擡頭

戒むべし胃腸の虚弱者は腸チブス、コレラ、赤痢等に罹り易い。別て痼疾の胃腸病者はアイフを服用して嚴戒せられよ

慢性胃腸病は少しも油斷のならぬ病氣で人目には左程大病らしく見えぬが何しろ腸胃の機能がすつかり損じ內壁には恐るべき疵や爛れを生ぜるため

●食慾進まず胸先痞へ嘔つきゲップ出で
●いつも下痢や軟便にて便には粘液血液膿汁を混じ
●腹膨りゴロ〱ブツ〱鳴り放屁多く下腹痛み
●滋養物を食するも身に附かず身體衰弱し
●元氣衰へ顏色惡く神經過敏で短氣となり
●少しの酒や不消化物を食するもすぐ下痢し痛む

諸症には是非ともアイフを服用して治療されよ

アイフは胃腸病に最も適切の治療藥である。即ち

病原効果　主藥が病原たる胃腸內壁の瘡面に沈着し速に炎症を癒し粘膜を強め粘液を整へ弛緩を引締め蠕動亢進を制する等敏活に治療作用を營爲す

對症効果　且亦獨特の對症作用と相俟ち食慾不振消化不良、發熱、嘔吐、嘈雜、胃部膨滿、胃痛、腹痛、鼓腸、腹鳴、下痢、軟便、血便等の諸病苦をよく消退する

健康効果　更に胃腸を強くしその機能を昂め食慾を進め榮養吸收を佳良にし以て全身の衰弱を回復せしめ血色體重を加へ元氣と健康を頓に增進する

胃病の治療には 錠劑健胃アイフ
藥價低廉

適應症
急性胃加答兒◆慢性胃加答兒◆胃酸過多症◆胃液缺乏症◆胃アトニー症◆胃擴張◆慢性胃弱◆急性腸加答兒◆慢性腸加答兒◆大腸加答兒◆結核性下痢◆神經性下痢◆下痢性胃腸炎及び腹膜炎◆初期胃癌胃潰瘍及び腸結核

藥價
胃と腸の兩病にはアイフ（粉末）
三服入二十錢　十七日分三圓
四日分七十五錢　四十五日分七圓
八日分一圓五十錢　特製廿日分五圓

胃病專門には健胃アイフ（服用容易なる錠劑）
七十五錠入五十錢　三百四十錠入二圓
百六十錠入一圓　千錠入五圓

發賣本舖　順和商會
大阪市東區淸水谷西之町　振替貯金口座大阪三四五番　電話（東）五〇〇〇・五〇〇二・五〇〇三
東京　東京市本鄉區眞砂町九番地　振替東京六三二八八番　電話（小石川）四〇一〇番
大連　大連市山縣通一丁目　振替大連三七六九番　電話七六〇八番

全國到る所の有名なる藥店に販賣す

JODK

けふの番組

十五日（木）

第一放送（波長三三三米）

午前六時〇分（A）ラヂオ體操
同六時三〇分（A）基礎獨逸語講座（二十八） 橋木 忠夫
同一〇時〇分 氣象通報
同一〇時三〇分 防空演習實況―龍山練兵場より中繼―（第二放送に依る）
同一一時五分 料理獻立、日用品値段、鮮魚卸相場 京城府廳、水産市場發表
正午 時報、今日のプログラム發表
午後〇時五分 講談琵琶 乃木將軍鹿島詣で 松平 勳風
同〇時四〇分 ニュース
同二時〇分 家庭講座 家庭と科學（二） 科學館主事 岩佐 彥二
同四時〇分 ニュース、職業紹介事項
同六時〇分（H）童話劇 慶念坊 佐々木春作（テキスト十八ページ） HKこども會
同六時二〇分（A）コドモ新聞 村岡 花子
同六時二五分 支那語講座（二十） 高木 鋪鋪
同七時〇分 ニュース、天氣豫報
同七時三〇分 講演（防護に就て） 臨時步兵少佐 白銀 義方
同八時〇分（B）喜劇（カフェー漫景その他） 砂川 捨次 荒川 歌江 はやし連中
同八時二〇分（A）長唄（綱館） 唄 吉住小三藏 同 吉住小桃次 三味線 稀音家和三郎 同 稀音家和喜次郎
同八時五〇分（A）浪花節 近世遊俠傳（二）夕立勘五郎 東家 鶴燕
同九時三〇分（A）時報、氣象通報、ニュース、翌日のプログラム發表
注意＝防空演習實況並警報等臨時放送に付き各家庭に於ては終日終夜警戒ありたし

第二放送（波長四九二米）

▲午前一〇時三〇分防空演習實況▲午後〇時五分連續講話本朗讀（一）▲二時〇分童謠獨唱▲六時二五分ラヂオ學校（一）▲七時三〇分趣味講話（三）▲八時〇分俗謠▲八時二五分ラヂオドラマ▲九時〇分連續俳諧調（三）

あすの番組

十六日（金曜）

◇第一放送（波長三三三米）

▲六時三〇分（A）基礎英語講座（三十）岡倉由三郎▲午後〇時五分小唄（木調子）それですきふ、空や久しく、年の瀨や（二上り）涙かくして、晩に忍ばし（三下り）罰で知らせて、伽羅のかをり（六下り）このやうに（替手入り）吉野山明田村美佐代 三味線秀治▲二時〇分趣味講座過去の話服部亮英▲六時〇分（A）獨唱伴奏金の鈴四重奏團作曲指揮岩田政一、涌きや子 戶村翔江▲六時二〇分（A）コドモの新聞村岡花子▲六時二五分（B）基礎佛蘭西語講座（二十）日置三郎▲七時三〇分講演開局記念放送（熊本）（G）▲八時〇分（G）琵琶旅順港演田晃登▲八時二五分（俚謠一金ニヨムく節、ニヲリヤンコ節、五三頭雲節、四新地お座節、五ドッコイセ節熊本券番月夜菊その他▲八時五〇分浪花節近世遊俠傳（第二席）赤尾林藏小金井太郎▲九時三〇分（A）時報

◇第二放送（波長四九二米）

▲〇時五分連續講話本朗讀▲二時〇分衛生講座▲六時〇分童話▲六時二五分ラヂオ學校▲七時三〇分講話▲八時〇分映畫物語▲八時三〇分唱劇

コドモノジカン 午後六時から

牢屋の內と外で 懷しむお坊さんと子供

童話劇……HKこども會

奧州遠田郡涌谷といふところに慶念坊といふ坊樣がありました。今から六七十年前のことであります

―◇―

その頃、その地方の村々では、毎年、氣候が惡くてお米がとれず、それに、あの明治維新の戰亂續きで、百姓達はたいへん貧乏になつて、毎日の御飯も食べられない樣な悲しい有樣となりました

これらの百姓達の中には、困りに困つた末、子供を育てることが出來なくなつて、赤ん坊や、まだ幼い子供を道に捨てたり、山に捨てたりする者が澤山ありました

子供好きの慶念坊は、それを見捨てることは出來ませんでした。自分の貧乏なのもかへりみず、これらの捨子を拾つて來ては、自分の庵に養つて居りました。そこでさゝやかな慶念坊の庵は、拾はれて來た子供達で一ぱいになりました

坊樣の乳房は、女の乳房の樣に大きくふくれて居たさうですが、これは、大勢の赤ん坊にふくませたので、自然に乳房が大きくなつたのだと申すことであります

◇

この大勢の子供達を養つて行くために慶念坊は、毎日忙しく働かなければなりませんでした

ある時は、法衣を脱いで野良仕事の手傳ひをして飯を貰つたり、山へ行つて薪をとつて來て町へ賣つたり、ある時は、遠いところまで托鉢に出たりしなければなりませんでした

托鉢に出る時は、いつも、ふところには乳吞兒を抱き、背中には幼い子供を背負ひ、後にはぞろぞろと、子供達をつれてゐました念佛と子守唄を代る代る唄はなければなりませんでした

ある時は、二三人の赤ん坊を、籠に入れて背負つて、行く先々で乳を貰つて歩いたこともあるさうです。その苦勞はたいへんなものでした。しかし坊樣は、いつもにこ〳〵して、幸福さうに見えたさうです

―◇―

その不思議な有樣を見た役人は、あの坊主、怪しい坊主だ。貧乏なくせに捨子を拾つて歩くのは怪しい。あれは、きつと子供達を人買の手に賣り渡すのだ。そのために拾つて歩くのに違ひないと思ひました。そこで、役人は、罪のない坊樣に繩をかけて、暗い牢屋へ入れてしまひました

これが、明治四年の夏六月二日のことであります

―◇―

薄暗な牢屋の中で、坊樣は、庵に殘して來た子供達のことばかり考へて暮してゐました。子供達の方では、坊樣のことを心配して、毎日、朝も晩も、牢屋の石垣の下まで來ました。そこは、坊樣の入つてゐる牢のすぐ下でしたから、姿は見えないが、言ふ事はお互によく聞こえるので、そこへ來さへすれば、子供達は坊樣と話をすることが出來るのでありました

坊樣の方では、子供達の元氣な聲を聞くことが出來、村のさまざまな樣子を知ることが出來るのでたいへん幸福でしたし、子供達の方では、なつかしい坊樣とお話が出來て、牢屋の中の坊樣を慰めてあげることが出來るので、これもたいへん幸福なことでありました

その子供達の眞心が通じたのでありませう。役人の心が、だん〳〵和いで疑ひも解けて、とう〳〵、七月二日といふ日に、坊樣は牢を出され、三十日目で明るい青空をみることが出來ました

―◇―

しかし、坊樣は、牢屋の中の苦しみが積つてゐたので、それから間もなく、子供達にかこまれながらおなくなりになりました。お年は五十二歲でありました

慶念坊に助けられた子供は五十三人ほどありましたが、その中には、今立派に一家の主人になつてゐる人が、幾人かあるさうであります

―◇―

慶念坊のお墓は、宮城縣遠田郡元涌谷村小瀨といふところにありますが、そのお墓のほとりの土に竹をさすと、その竹に根が生えて葉がしげります。その竹が、今ではだん〳〵殖えて竹藪になつて居ります。慶念さんといふ方は、慈悲深い方であつたから、木や竹にさへ、それほどの御利益があるのだと、村の人達は申します

講談琵琶―午後零時五分から

乃木將軍鹿島詣

松平勳風

明治四十一年三月常陸國鹿島神宮へ戰捷の御禮參りを思ひ立たれた乃木將軍は供をも伴れず身には粗末な背廣の服を着けられ單身成田線草良驛から船の便によつて參詣される丁度其の船頭となつた與助爺さんも餘程の老爺、途中種々の物語りの結果その獨り息子を日露の戰に出征させ然も第三軍乃木將軍の部隊に所屬して二〇三高地の決死隊員となり名譽の戰死を遂げた事が判明したので將軍は態々與助の茅屋に立寄られ懇ろに位牌に禮拜されたが與助爺さんは此の一老人が乃木將軍と知つて大に驚き其のやさしき心に感泣したといふ軍神乃木將軍の美談の一齣

腕を奪回の鬼神

長唄『綱館』……午後八時廿分

唄 吉住小三藏＝吉住小桃次
三味線 稀音家和三郎＝稀音家和喜次郎

（本調子）〽去る程に 〽渡邊の源次綱は、九條羅生門にて、鬼神の腕を切り取りつゝ、武勇を天下に輝かせり〽去りながら、かゝる惡鬼は七日の內に、必ず仇をなすなりと、陰陽の博士、晴明が勘文に任せつゝ 〽綱は七日の物忌みして、仁王經を讀誦なし、門戶を閉ぢてぞ 〽ゐたりける〽既に東寺羅生門の、鬼神の腕を切取りしと、是れ偏に、君の御威德ならずや、然るに晴明が勘文に從ひあの氣詰まりの物忌みやな〽かゝる所へ津の國の、渡邊の里よりも、訪ねて伯母のきた時雨、〽紅葉の笠も名にめでて〽老の力や杖つきの、乃字をも〽霜をかざす故鄉の〽ろし、とは言はで引かれつ〽る、闘が前に着きにけり〽門の外面に佇みて〽如何に綱、津の國の伯母が遙々參りたり、此門開き候へ、はやくあけ召されい〽內には綱の聲の高く、遙々との御出でなれど、仔細あつて物忌みなれば、門の內へはかなはず候へ、なに門の內へはかなはぬとな〽是非に及ばず候へ あら由もなき御事やな〽和殿が幼き其時は 〽みづから抱き育てつゝ 〽九夏三伏の暑き日は、扇の風にて凉がせつ、玄冬素雪の寒き夜は 〽衾を重ねて暖めて、和殿を綱といはせしこと、あゝみづからが思ひならずや、恩を知らぬは人ならず、エ、汝は邪樫者かなと、聲をあげてぞ泣き給ふ〽さしもに猛き渡邊も、理なく伯母に口說かれて、是非なく伯母を請じける〽伯母を敬ひ頭を下げ、さても只今は、不思議の失禮仕つて候、先づ御酒一獻きこし召し、其後御曲舞を所望申し候へ 日出度き折なれば、舞するにて候へ 御酒の機嫌をかりそめに、爲す手引く手の袖振や〽あら面白の山廻り（二上り）〽先づ御前には彥の山を、讀むに松山隆り讀む峯の白峰〽河內高城、名に大峰、月彼岸の界なる、隱住む山と聞えしは名も恐ろしき鬼の聚（鉾の合方）〽なつかしや（本調子）〽いやとよ、綱、鬼神の腕を切取られし武勇のほど、凡そ天下に隱れなし、して其腕は何れにありや 〽即ち是にと唐櫃の、蓋打ち明けて、伯母の前にぞ直しける〽その時伯母は彼の腕を、ためつ、しがめつ、しげしげと、眺め眺めて居たりしが、次第々々に〽彼の腕を取るよと見えしが恐ろしに、鬼神となつて飛びあがり〽破風を蹴破り現れ出で〽邊りを睨みし有樣は、身の毛もよだつ〽ばかりなり（合方）いかに綱、我こそ茨木童子なり、我腕を取返さんその爲めに、これまで來ると知らざるや〽綱は怒りて早足を踏み〽斬らんとすれども、虛空に在しけじけと〽如何かなして討取るべし〽思へど次第に黑雲おほひ鬼神の姿は消え失せければ、彼の晴明が勘文に、背きしことの口惜しさよ、なほ時を得て討取るべしと勇み立つたる武勇の程感ぜぬ者こそなかりけれ。

夜半の議事堂に女の悲鳴

大火で死んだ女群の幽靈がニューッ！

初夏の夜の幽靈物語りなんか相當愛嬌のあるもの、併し所は南米チリー共和國の首都サンチアゴの國會議事堂にお化けが出るといふのだから少々戶惑ひの感がある

最 近下院で晝から夜半にかけて白熱的な討議の眞最中一名の書記が悲鳴をあげて議場に飛込んで來たので驚いた議員等は一旦討論を中止して書記のいふことを聞くと彼は廊下を通行中一室から現れた幽靈に追ひかけられ這々の態で逃げて來たのだとのこと。それと聞くより六名の守衛と日頃武勇を誇張することの好きな議員數名が階上にある圖[illegible]が出たと稱する室に入つて見ると果して室內は取亂され何者か闖入の形跡があつた。そこで幽靈の問題が時を移さず議會の討議に上され數名の證人等は交々立つて彼等が經驗せる幾多の事實を列擧したが

特 に一警官は夜半構內を巡回中上院の議場附近で確かに婦人の悲鳴を聞いた旨證言して議員連を驚かした。この討論は結局有耶無耶に終つたが目下議員等の間に信ぜられてゐるところによると現在の議事堂は一八六三年南米史上に於ける最も戰慄に價する火事によつて烏有に歸したコムパニア教會の敷地に建設されたもので大火の際燒け死んだ二千餘の會衆中大部分は婦人であつたからその

幽 靈がチョイ〳〵現れるものに相違あるまいとの事で大眞面目な怪談が目下チリー國內各新聞紙の社會欄を賑はしてゐる

英國一の秘密室

チエンバーレン藏相夫人の胸 公開の演說で女房を手ぼめ

日本との貿易に、いや味を見せながら、しきりと關稅をいぢくつてゐる英國、その藏相ネヴイル・チエンバーレン氏には、國家の豫算を作成する上に於て何人にもまして信賴し得るたゞ一人の相談役がある。それは全國民から『千の秘密をもつ女』として知られてゐる藏相夫人なのだ。彼女は實際に國の秘密の中の千の秘密を胸奧に藏しつゝ、たゞの一度でも他にその秘密を漏らしたことがない。チエンバーレン氏は秘書にすら語らぬ秘密を彼女にだけは打明けて相談するが、いつも夫人は優秀な顧問として彼の相談に應ずるのだ。最近チエンバーレン氏は六十四歲の誕生を迎へたが、バーミンガムに於ける演說中その政治的生活を懷顧して夫人の功績を次の如く述べた

『私共が結婚した當時全く彼女が夢想だにしなかつた問題を彼女は今私のために解決してくれるのだ、私は政治上のどんな秘密でも彼女に打明けて相談する彼女は最もよく秘密を守り得るたゞの一度でもこれを洩らしたことはない。私の成功は全く彼女のお蔭だ。私が失望すると彼女は慰藉し激勵してくれる。彼女は私の道案內者となり、政治生活の危險な道から私を救つてくれたことは一再でない。而も彼女は凡ゆる政治問題を解決する上に於て常に人道的立場を强しなかつた』

女房も此處までくるとベター・ハーフ（よりよき半分）以上の價値を示しチエンバーレン藏相をして世界一の幸福者たらしむる所以となるのである

學藝だより

◇創作歌會 十七日午後七時から府內西四軒町十七河野松乃氏方にて創作六月例會をひらく

◇本紙俳壇選者細目晉介氏は今回東京市大森區田園調布三ノ八七へ移轉

◇『日本短歌』の今月號には窪田空穗、前田夕暮諸氏の作品や佐藤春夫、中田良平、白井大翼、松村英一諸氏の文ものせられてゐる

◇日本畫院支部 東京市淀橋區上落合二丁目六五九の日本畫院では創立三十年を迎へたので記念事業として朝鮮に支部を置くことゝなり、目下支部長募集中である、希望者は直接同院へ照介されたしと

◇……京城川柳同好者たちは十六日午後四時から三越で開いてゐる畫展覽會を觀賞する何人の參會も自由服部亮英氏の說明もある

◇……眞人社では十七日午前九時清凉里驛集合、道峰山天竺寺附近へ吟行會を催すこと、參會者は二錢、辨當持參のこと、府內通義洞東拓社宅片山誠氏宛申込のこと

◇……城大史學會―十六日午後四時半、法文學部大集合室、講演は中村教授の『慶尙北道に於ける史料について』―會費十錢

商標 登錄

ロイマチス・神經痛 やけど・つき類・うちみ 外用塗藥

不可飲（ふかいん）

主治効能 やけど・きりきず・うちみ・痔・リウマチ・神經痛・せんき・肩こり・しもやけ・たむし・水虫・齒痛・害虫の刺傷

定價 二十錢 三十錢 五十錢 一圓 二圓 三圓

大阪市高麗橋詰町 本舖 福井對關堂 振替大阪四九九番

▲義手足元祖 如何ナル不具者モ又セキズイ病モ醫療術應用ニテ治ス

（見本郵送ス）

京城府長谷川町（公會堂前向） 專門 高野製作所 振替京城九一二二六一番

小兒科 **吉田醫院**

醫學博士 吉田得次

診察 自午前九時 至午後二時

漢江通十一番地（現局前電車前） 電話龍山四八〇番

有田吉松吉住製劑

りん病 ばい毒 主治藥

帝國大學醫科大學病院 慈惠醫科大學病院

有田ドラッグ專賣所

にせ藥ご注意 サギ師あり 吉田吉松製劑の文字あるものをお買求めあれ

に店藥の他ずさ許を賣販

醫學博士藤澤好雄氏創見

結核治療藥 サンテ

（「サンテ」とはフランス語にて健康を意味する言葉なり）

一號 二號 三號

ST-2

SANTE

結核は治すに道あり

結核は、人體に對し有毒なる細菌「結核菌」の傳染に依り發病するものであつて、體內に於て菌の產生する「結核毒素」の中毒症狀として、發熱、盜汗、食慾不振、頭痛、下痢等の諸症狀を發現せしむるものである。

この病理が明かとなり、從つて適切なる對策も立て得らるれば、何を苦しんで「結核は不治なり」と云ふか？

結核こそは、結核菌を殺菌し併せて結核毒素を排除すれば、いやでも治らねばならぬ病である。

その點より見て、世に行はるゝ所謂結核藥なるものの大多數が、或ものは下熱藥であり、或ものは食慾催進劑であり、又は止汗劑や止瀉劑の類であつて、何れも僅かに中毒症狀の一二を抑へんと試むるに過ぎず、甚だしきに至つては單なる胃腸藥や强壯劑までが結核藥と稱して發賣せられて居るのは、理論上誠に慨はしい事である。

「サンテ」（一號、二號、三號）は、合理的に「殺菌」と「排毒」の兩作用を有するが故に、結核の治癒を促進せしむる發見藥である。

過去一年半の實績は本劑の有効を物語つてゐる。本劑服用後食慾增進し、盜汗止み、下痢頓挫す、などゝ快報を寄せる者もある有樣であるが、本劑の服用に依り毒素を排除し、毒素を產する菌も撲滅する作用を有するから、求めずして中毒症狀の消退するのは當然であらう。然も、苟も中毒症狀であれば、多少の遲速はあつても一樣に消退して行き、一度消退した症狀が後戾りして增惡するといふ事も殆んど無いのは、他の結核藥の企て及び得ざる所であつて、本劑の本質的治療藥たる所以を證據立てるものである。

なほ、「サンテ」（一號、二號、三號）は、各號とも味緩和、服用容易であり、副作用、習慣作用、配合禁忌等なく一劑で能く治療の作用を有するを以て、他の藥物滋養品等の併用を必要とせず、斯くの如き頗る便利且つ經濟なる點に於ても大いに喜ばれてゐる。

「サンテ」には三種の別ありて各病狀に適合す

【適應症】 肺結核、肺浸潤、肺尖加答兒、肺氣腫、慢性氣管支加答兒、肺炎、濕性並に乾性肋膜炎、結核性腹膜炎、喉頭結核、淋巴腺結核、腸結核、結核性下痢、肺門淋巴腺腫脹、脊椎カリエス、瘰癧、骨並に關節結核、結核性並に腺病性眼疾

【種類】
「サンテ」一號＝有熱期に適す
「サンテ」二號＝無熱期に適す
「サンテ」三號＝前記各適應症の恢復期並に結核性體質、腺病質虛弱質、榮養不良に適す

【藥價】（本年二月十一日より內容增量）

「サンテ」一號	一八〇錠 二圓八十錢	五四〇錠 八圓
「サンテ」二號	一八〇錠 二圓八十錢	五四〇錠 八圓
「サンテ」三號	一八〇錠 二圓五十錢	五四〇錠 七圓二十錢

御注文方法
◎御注文の際は必ず「サンテ」何號と御明記の事
◎御送金は振替貯金（大阪三五七番）御拂込か、又は郵便爲替御利用が御便利、即金の御注文には送料を要せず
◎代金引換便ならば御注文主にて送料御負擔の事

＝全國著名藥店及百貨店藥品部にて取次せらる＝

大阪市東區北濱一丁目
參天堂株式會社學術部
振替口座大阪三五七番

見事な訓練振り
昨夜全地區に亘つて 防空監視と燈火管制
軍民一致の 綜合防空演習

「空を護れ」非常時日本の全民衆が打つて一丸となつて叫びつゝある時わが半島における最初の軍民一致の防空綜合演習は、愈よ十五日午前十時總兵器に於ける演習によつて火蓋を切り十七日まで京畿道を中心に黄海、忠清南北、江原の五道に跨り實施されるが、十四日夜燈火管制と防空監視演習は全地區に亘つて實施された…午後八時全地區の監視演習が〔開始〕されると同時に警戒燈火管制にいり、府内の軒燈、街燈は全部消燈された午後九時二十分まづ警戒警報のサイレンや號砲が全市に鳴り渡り次で同二十八分非常管制による各自由管制のサイレンが響くや、全府は各戸別に自由管制によつて全く暗黒の世界となりみごとな訓練振りを見せるやがて大刀洗から參加した偵察機を初めとして三機の飛行機は暗黒に包まれた京城の上空を亂舞したが斯くて午後九時五十分警戒解除のサイレンが鳴ると各戸のみに灯は點ぜられたが、敵機接近の報に警戒管制は依然解かれず街燈軒燈は消燈されて、十七日夜までは本町通、南大門通、鐘路通、黄金町通のスズラン燈も點燈されない

何等事故なし

非常燈火管制の十四日夜、府内各署では署長以下全署員出動、それに消防隊、青年團の應援を得て、府内の重要な〃所には特別に嚴重なる警戒網が布かれて事故防止に努めたが同夜十一時半までには何等の事故もなかつた

演習想定

朝鮮最初の防空演習は十四日よりいよく綜合的攻防演習に入つたがその想定は左の如くである

◇甲國（桑名、敦賀を連ねる線（含む）以西の本州、四國、九州、朝鮮及滿洲を領土とす）乙國（桑名、敦賀を連ねる線（含まず）以東の本州、北海道、樺太、沿海州を領土とし、關東州に植民地を有す）とは六月六日夜遂に國交斷絶し、同日互に宣戰を布告せり

◇六月七日鮮内要地に防空の實施を命ぜられる、京城要地防衛司令官は第廿師團長梅崎中將とし要地防衛部隊及一般官民を以て編成する各種防空機關は既に配備を完了せり

◇開戰以來わが飛行隊は屢々沿海州及關東州に在りし敵飛行根據地を爆擊し、相當の損害を與へたるに拘らず、その爆擊機は八日雄基元山及平壤を空襲し、その行動範圍を漸次南方に擴張せんと企圖しあるもの〃如し

實戰を思はす 海上爆彈演習
鳥人の高等飛行に 五萬の觀衆醉はさる

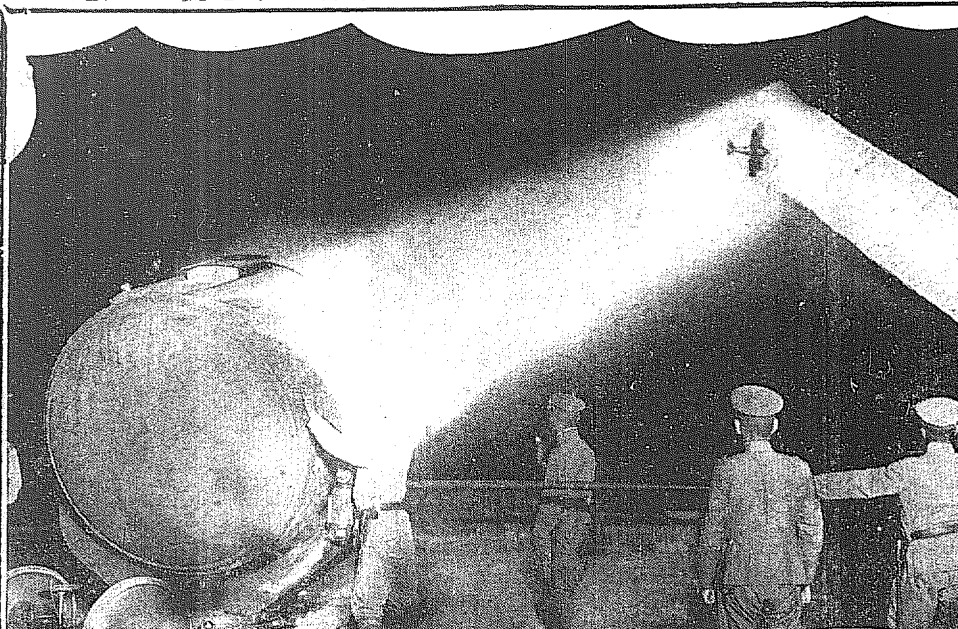

參觀者五萬といふ仁川空前の賑ひ（人氣を博して迎へられた海上爆擊演習は豫定通り十四日午後二時より仁川東海岸陸軍埋立地の沖合にて決行された、平壤飛行第六聯隊山中中尉操縱、長岡中尉偵察の第一機、鈴木少尉操縱、坂本中尉偵察の第二機からなる八八式偵察機は十五延の正式爆彈十六個を十五平方米の浮標に爆彈投下、續いて浦中尉、德田曹長の九二式戰鬪機二臺は五平方米の海上浮標に向つて相互に實砲二千發の機關銃射擊をなし、終つて所澤飛行學校加藤大尉の高等飛行あり、我國飛行界が誇る優秀なるパイロット加藤大尉の妙技は垂直降下、宙返り逆轉、橫轉、錐揉み、低空飛行の各種高等飛行に鳥も及ばぬ神技を演じて觀衆の膽を完全に奪ひ、熱狂的大歡迎をうけた、最後の吹流標的機による乙式一型偵察機の高射砲及高射機關銃實彈射擊はこれまた實戰そのまゝの戰鬪を演じ埋立地内は高射砲及機關銃の一齊射擊に物凄い音響を漲はし、終始一貫五萬觀衆の耳目を奪ひ去つた、かくて仁川海岸に於ける防空附帶演習は空前の盛况裡に午後四時十分鮮やかに幕を閉ぢた

壯烈!!防空監視と仁川港口の爆擊演習　上から、敵機發見の時緊津に於ける照空燈、仁川港口に於ける敵機の距離測定、好機御座んなれと火蓋を切つた高射砲、觀戰に余念なき川島軍司令官その他の軍民、賑ふた本社主催婦人見學團

トラックに 電車追突
京中前の騷ぎ

十四日午後二時十分頃、西大門行電車一七五號（運轉手趙勇燮、車掌李季燮）が京城中學校正門前を進行中、高射砲を積載した軍用トラックが電車を追ひ拔いて京中校庭に右折しようとしたのでブレーキをかけたが利かず、遂に電車の運轉臺昇降部がトラックの後部に追突、双方とも破損し、場所柄だけに大騷ぎとなつたが負傷者もなく、電車も間もなく開通した（寫眞は衝突現場）

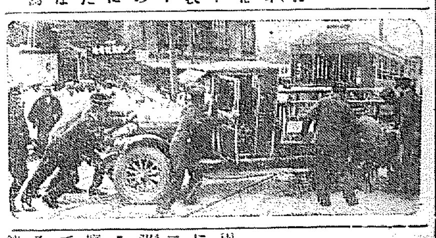

轉向巨頭に 心境を訊す
寢耳に水の共同被告

【東京電話】共産黨の佐野、鍋山兩巨頭が七日付でなした轉向聲明に對して十三日共同被告中より第二次聲明書を發したことは共産黨運動戰線に異常な衝動を與へたがことに獄内にある共同被告は全く寢耳に水と『兩巨頭に直接會つて話を聞きたい』との申出てゐるので、當局としては種々考慮の結果、佐藤市ヶ谷刑務所長の計らひでこれら獄内被告等に會見を許可することに決し、十四日より同刑務所内で市川、三田村、高橋等の巨頭連をはじめとして三名づゝ順々に面接が開始された、全被告が兩巨頭と會見を終へるまでには相當の日子を要する見込みであるがこの結果獄内および獄外でも黨員中轉向を聲明するもの相當多きに達する模樣である

京大紛擾問題は 歩み寄りで解決す
文相と總長の最後的會見で

【東京電話】紛糾を續けた京大問題も十四日午後一時四十分より鳩山文相、栗屋次官、赤間専門學務局長、森岡秘書課長と小西總長との最後的會見に於て左の通り口頭を以て諒解し、さしもながきに亘つた京大紛擾事件も茲に解決するに至つた、先づ小西總長は鳩山文相に對し

京大は學問研究に關し法學部教授の主張した精神を含み、法令の範圍内に於て研究教授の自由及教授の進退に關する大學自治の確立せらるゝよう、深甚な御考慮あらんことを望む

と述べたのに對し鳩山文相は

大學に於ける學術研究教授及教授の進退に關する總長よりの希望については、法令並に從來の取扱の範圍内に於て之を承認できるやう、首相に於ては大學令第一條の趣旨を體し一層大學本來の使命を達成することに努められたい

と述べた

次いで同午後六時十分文相は解決案をもたらして齋藤首相を私邸に訪問報告、諒解を得たので同卅五分解決文相官邸に歸り再び會合の席に入つた、右につき文相は語る

京大問題の最後的解決案に對し豫じめ首相の諒解を求める必要があるので、その内容を詳細に報告した、首相も賛成されたので愈よこの案によつて解決する事となつた

府民館の中に 體育部を
體育協會を中心に 設置促進の運動

府内に體育館がぜひ欲しいと、先日朝鮮體育協會の肝煎りで府民有志の懇談會を開き、京城府が京電の寄附金五十萬圓を基礎としての府民館建設計畫内に體育館が建設されるやう決議し、林茂樹氏外十氏が建設促進委員に選ばれて、京城府尹その他に交渉をはじめたが、その趣旨は…

今回我が京城府は京城電氣株式會社より寄附された五十萬圓を基礎として府民館建設の計畫があると聞かされてゐます、其の内容に就ては未だ私達は具體的によく承はつてゐませんが恐らく斯る企てが私達一般府民の教化を高め福利を増進し眞に『府民は一家』として健全な共存共榮の生活に導かるべき使命を有するものにあるべきを信じて疑はないものであります。其の計畫の中には集合、講演、娛樂、慰安等に關する夫々の設備が行はれる事と思ひますが、私達深く府民の體育、保健に關心あるものは、この際是非その計畫の一部に

體育部を 置き適切な施設を加へられたく希望するのであります。適當な體育運動競技が私達の様な都市生活者に何故必要であるかに就ては此處で申上げるまでもない事であり、凡て近代的都市計畫中に體育館、兒童遊園、小公園等の設備の大切なことは私達が斯く歐米の都市を見なくとも復興後の東京市を視察すれば直ちに納得されることであります

實際の利用狀態に於ても東京市社會大塚市民館内の體育室の如きは一ヶ年四百九十六團體の使用數を示し其の他各個人の使用數に至つては莫大の數に上るのであります。我が京城府が私達一般府民の福利增進のために集合、講演娛樂等の公共機關を施設されることは固より意義の深い事ではありますが私達府民の

體力向上 健康保持、スポーツを通しての慰安娛樂のために常に使用される體育部を計畫される事がどれ位府民館建設のために重大意義のあることではありますまいか

我が京城府は幸にして、春夏秋の三季は公設運動場を中心として私達が體育運動に親しむ機會を持ちますが、冬期に及んでは全くその機會なく爲に半歳を不潔な空氣と嚴寒のため運動不足を來し健康は害はれ勝ちとなるのであります。斯くして私達が紙上に作り上げた健康は冬期に至つて又破壞されると言ふ實狀にあります。現下の我が日本は所謂非常時であり健全旺盛の心身を以て自力更生の機會に面してゐます、私達は斯る機に臨みましても適切な體育運動に依り常に心身を鍛錬し現下

難局打開 のためにも猛進しなければならないと思ひます、私達は將來の御同情理解に依り聞て建設される私達の府民館の中に斯る重大使命を持つ體育部の加へられん事を切望してやまないのであります

五・一五事件
陸軍側公判は 公開裁判
七月廿五日から開始 辯護士も決まる

【東京電話】（陸軍省發表）五・一五事件陸軍側被告に關する公判は七月廿五日より八月中旬に亘る間第一師團軍法會議で公開裁判す

特別辯護人
陸軍士官學校本科生徒隊中隊長步兵四九聯隊附　少佐　大〔?〕　貞雄
同上步兵五九聯隊附　少佐　細見　惟雄
同上步兵三六聯隊附　少佐　中村次喜藏

なほ辯護士には辯護士平松市藏、同角田知良、同林逸郎、同山田半藏、同菅原裕の五氏が十四日師團司令部に出頭、正式に委囑された

1―0 府廳勝ちを決す
京電の善戰空しく

京城實業野球聯盟の最終戰、京電對府廳決勝戰は十四日午後四時卅分京城グラウンドで府廳先攻で開始

府廳（先）000000100 1
京電　　　000000000 0

（球）永田（壘）大根、後藤三氏

◇一回 府廳福田三飛、伊藤三遊間安打に出て二盜ならず、關四球獄尾の遊飛に封殺さる▲京電中川遊飛、森遊飛左内野安打、中村二盜左安打に三進中村二盜ならず、竹内中飛

◇二回 兩軍三者凡退

◇三回 府廳一死後吳四球に出たのみ▼京電凡退

◇四回 府廳一死後獄尾右翼安打したが馬場二飛▲京電一死後中村右前安打、竹内の二滾に封殺さる、竹内二盜、有津投ゴロ

◇五回 兩軍凡退

◇六回 府廳一死後福田三遊線上を拔く安打に出で闘く伊藤の右中間安打に三壘に據り、伊藤二盜、關投手前獄田生還得點なる一點を獲得し、伊藤三進したが獄尾中飛▲京電橋本中間安打、中川の犧打に二壘を得たが森遊飛に出すぎて併殺さる

◇七回 府廳二死後吳部四球に出たのみ▲京電三者凡退

◇八回 府廳一死後福田右前安打に出で、伊藤遊飛後闘三塁失に續いたが、獄尾三飛▲京電二死後河野P、H滂右中間二壘打を放つたが橋本投ゴロ

◇九回 府廳馬場三遊線上を拔く二壘打に出たが後續なし▲京電二死後中村右翼線上三壘打を飛ばしたが期待された竹内二直に空しく一對零の接戰で府廳優勝す、閉戰三時三十五分

府廳（先）　田邊　尾島　部田　井藤　吹　佐〔illegible〕

死の猛獸國探檢

蠻境、猛蛇、眼疾、等々幾度か死に直面しつゝ、阿弗利加奧地の實相を極めて歸つた大探檢記事、始めてキング七月號に發表！大評判!!

ニチリンゴムの滿鮮進出
製造家ヨリ――直接需要家へ

營業品目
鐵道省、滿鐵指定品
海軍省、同
陸軍省、同
人造絹糸エボナイト製品 セドライト
タイヤー、チューブ類
工業用ゴム製品一切
農用四大製品
籾摺機用ゴムロール
同　ゴム輪
エボナイト製萬年噴霧器
サクションホース
多少ニ不拘御用命ヲ乞フ

鐵道省 海軍省 指定工場
日本輪業ゴム株式會社
京城出張所 京城黄金町（古市町拾貳番地） 電話本局三一九〇番
本社 神戸市岩屋

中學
僅かの會費で立派に中學卒業！今すぐハガキで申込めば一冊進呈 立身法つき講座一を無代進呈す
東京市神田區一ツ橋二ノ六 帝國教育會出版部

遞信員になれる
東京遞信學會

●頭痛にノーシン●

鉄道員
鐵道員に採用！ハガキで申込めば「案内つき見本」無代進呈
東京市神田區一ツ橋四 鐵道省從業員講習會

五千圓のひろひ物
勸業及復興債券で五千圓以下の割增金に當籤したのを知らずに受取らぬ金が數百萬圓あります弊社發行の月報には毎月之等未拂番號及其月の當籤番號を詳細發表其他債券當籤十倍法債券利殖法等も詳記 見本無料（振替四銭郵券） 代金一ヶ月十五銭半年八十銭一ヶ年一圓五十銭（前金）
東京本郷區駒込千駄木町 振替口座東京一四二三番 創業十餘年 日本債券月報社

皮膚病新藥 水むし特効 アミコチール 各藥房ニ販賣
九州帝國大學教授 醫學博士 高畑晉五郎先生實驗推奨
醫學博士 志波叡造先生創製
臨床大家醫學博士 二十數氏實驗推奨
包裝（六〇）（一〇〇）（二〇〇）（五〇〇入）
發賣元 大阪市東成區大今里町 小林藥學實驗所
▼新藥新製劑注射劑三百餘種目錄進呈郵券五錢要▲

金丸に限る
鐵砲は横濱の
橫濱市中區南仲通一丁目七番地
鐵砲火藥 金丸銃砲店
（西村潤藏）

江原道高城郡高城面内
官選辯護人 小林儀助
外 書記 一同

眼科專門 金井眼科醫院
京城府若草町（光熙門通り）
電本一五五六

社員招聘
中等學校卒業以上資格ありて努力奮闘の士は來れ
直接招聘す、經驗者は特に優遇す、履歷書持參御來談を乞ふ
京城府黄金町二ノ一三五
太陽生命京城支社
本社 東京市日本橋區通一ノ八

朝鮮特産 白頭山 ツルチクタ
朝鮮ツルチクタ製造所

公告
〔illegible〕
昭和八年六月十二日
全州地方法院

ラヂオ電氣材料一式卸
京城府本町四丁目六九
河浪商會

京日案内

讓店
看護
電話
恩給
特別案内

產婦人科
入院隨意 芦刈醫院
漢江通

貸室
東京火災保險株式會社 京城支店

翼なき鳥【27】

川路柳虹 作
岩本正二 畫

春雷（一）

早苗が銀座で爲子と別れて無理やりに宮下に連れられてゆきつけのフロリダへ行き、それからまた銀座の或るバアへ行つてすつかり酔ひつぶれて、家へ歸つたのは十二時半をすぎてゐた。

彼女は爲子のことが心配だつたが宮瀬が一緒で家へ送りとゞけてくれたことを知つてゐるので、それにたゞ酒のための氣分が惡いだけのことを思ふだけで、彼では大して氣にもかけなくなつてゐた。

が、それより彼女にとつてその一夜ほど浮き〳〵と羽を伸ばして遊べたことはないことを考へると、却つて爲子と別れて男連れだけと一緒だつたことがどんなに都合よく幸福だつたか知れないと思つた。

いつも夜遊びはするものゝあんなにも放縦に自分が振舞へたことを

何にも増して愉しく感じたのであつた。

翌朝起きたときは東道はもう出勤してしまつたあとだつた彼と彼女は寝室を別にしてゐたが彼女が遅く歸つたときは翌朝になつていつも彼が早苗の部屋の扉をコッコッとたゝくのが習慣だつた。その朝もたゝいたのであらうがそれすら彼女は知らずに深く寝入つてゐたらしい。その朝はどんよりと曇つてゐたので、床にゐる時は時間もわからなかつたが時計を見るともう十時半になつてゐた。

彼女は床のなかで大きな欠伸をして身體を伸した。家の中がしんとしてゐるのを感じたときもう婆やは留守を守りして外へ出て終つたものと思つた、彼女はすつかり氣の樂なのびのびした心持ちになつて、彼の夢を追ふやうに寝床のなかで昨夜のさまざまな光景を思ひ出してゐた。

フロリダ、宮下――ドンファン酒場サイセリア……次々に頭の中にひろげられる思ひ出の繪卷はこの一月ばかしの陰鬱な抑壓された彼女の周圍の空氣を一掃して、華やかな、享樂の人生を一瞬の間に現出さしてくれた宮下の誘惑に感謝したいやうな氣がした。

華やかなシャンデリヤが桃色の燈にぼかされたうす暗い光りの下のあの『奥様お手をどうぞ』のタンゴのゆるやかなメロデイ。

『奥さま、お手をどうぞ――つて言ひたいところですよ、今夜は…』

宮下は彼女の手を探つて踊りの渦に入つたとき彼女の背に廻した手をつよく緊めた。

『アラ、妾こそ『アイキッスユアハンドミスタアM』つてとこよ』

『ハンドぢやなくてリップスと直して下さいな』

『知らないわ……』

二人は夢中で踊つた、子供らしい戯れのなかに引きよせられる戀情を彼女は感じた。

『ぢやこの次の土曜の晩きつとですわ――』

星野には知れないやうにと踊りの間に交はした彼との儚い約束――それで、それで彼は自分をどうするつもりなのだらう……彼女は小夜卓の上にある煙草ケースをひらいて一本吸ひつけて、しづかに上る煙りのゆくへを見ながらさまざまな空想に耽つた。彼女の頭は彼のことで一ぱいであつた。あのたくましい肉體、あの強いなかに溢れる優しさをもつた男性的魅惑――そしてその柔らかな女性に對する態度――それは今迄彼女の知つてゐる男性、彼女の遊び友達の誰よりも彼女にとつて強い牽引であつた、しかも彼女の崇敬する歌手、誰にも知られてゐる有名な音樂家と思ふと、彼をアミイとすることが一つの大きい誇りに感じられた。

彼女はシミーズの下にある自分の胸や乳房を眺めた。大きい乳房黒い乳首――自分は人の羨むほどだつた。だがこの豐かな肉體の下にある血は青春に燃えてゐるのだ。享樂すべき時代に享樂せよと敎へるメフイストの聲が自分をそゝのかしてゐる。彼女は從順にそれに

彼女は、はね起きて浮き〳〵と部屋を歩いた。そして蓄音機の蓋をあけて宮下のレコードの『うす情』といふリードをかけた。彼女はひとりステップを踏んで部屋を廻り歩いた。

京日俳壇

楠目橙黄子選

選句の評

今回雜詠として寄せられた中に槿井迦南君の連翹五句は揃つて面白いと思つた。まづ其評釋を試みる

連翹や溫突の壁まつ黒け　迦南

連翹といふ早春の花は內地にもあるが、朝鮮には殊に多く、花の乏しい朝鮮の春をまづ告げる花である。此句は連翹の咲く庭に面した溫突の外壁が煙の煤で眞黑になつてゐるといふのである。三冬を過して汚れた溫突の壁の前に可憐な連翹の黃色い花の彩りを見出すことによつて早春の喜びが感ぜられる、下五の眞黑けといふ大膽な俗語の用ゐ方も此句を面白くしてゐるのである

連翹のたれたる溝の乾きたる　同

水も流れてゐない小溝の上に枝を伸べて連翹が咲いてゐるといふのである、眞砂土のバサ〳〵と乾いた垣根の下の小溝のあたり、乾いた空氣の中に一脈の春が漂つてゐる

連翹の垣の外ゆく泥濘道　同

垣根に咲いた連翹と垣外の道の泥濘、是も朝鮮の解氷頃の雜落の景色である。ぬかり道を牛車も行くであらう、水汲女も通ふであらう、さういふ景色は此句によつて自由に聯想していゝ

連翹や門窓に額を並べ　同

此句は苑內の楼亭には四方の窓下に楼名を記した額や或は由來記を記した額を掛けてあつて、其楼亭のあたりには連翹の花が咲いてゐるといふ景趣である。此句も朝鮮の風物詩としての味ひがある

連翹の垣の穂よりぞ咲出づる　同

これは連翹を植ゑて垣としてゐる。その垣の連翹の伸びた枝先から咲き初めたといふのである。垣の穂よりぞ咲きいづるといふ云ひ方が巧みで此句が生きてゐる。若しこれを垣の上より咲きにけりとでも叙し來つたら何等感興を呼ばないであらう

迦南君の五句は連翹に對する自由な觀察と輕快な叙法でもつて成功してゐる。我々はまづ自己の周圍から改めて自然を見直すことが第一である。そして格調を忘れずに諷詠することである

今回の選句に此評釋を附記して置く

連翹や溫突の壁まつ黒け　京城　槿井迦南
連翹のたれたる溝の乾きゐる　同
連翹の垣根の外はぬかり道　同
連翹や門窓に額をかけ並べ　同
連翹の垣の穂よりぞ咲出づる　同
大いなる門の中なる闇かな　八島洛々子
春寒や崇禮門の石疊　同
行く春や小公園の辺り雨　全南　中原秋晃子
風車よく廻りつゝ壊れにけり　同
春曉や蒲の口のかゝり船　軍浦場　永田閑童
汽車を待つ通學生や朝霞　平壤　諸岡龜友
面長も來てお加勢や屋根替ゆる　仁川　玉井澄波
板渡す蟹の高さや春の潮　同

ポトナム歌會

木草さやぐ斜面は白きま陽のかげひとに怒りを酬へてわがゐつ　福島勉
君さりてはかなきわれや霧こむる向つ川原を鳥のとびゆく　庄司信子
原つぱに遊び疲れて歸り來し子が手になへてペンペン草の花　掛川すゑ
夕霧灯火おそき居邊にこもりて淋し胡瓜のにほひ
囀きかはす小鳥の聲のこだまして東九陵の森閑かなり
繁りたる赤松林の稍ふかく囀くは松雀とひといひたまふ　德野郁子
仰臥しつつ今日もみつむる空のいろ皐月晴なり病みて久しき　百瀬百代
蓮の白きをこのむ吾なれど今日の心になにかなしますず　吉岡千代
五月雨の晴れたる森や音たてゝ激しく流れ初めたり　藤村三女生
並木路を行きつつ仰ぐアカシヤの白き花房は夜目にしるけし
黃島のなくをうつつに聞きてさびしく桐の花咲く山に來にけり　足立美沙子
光りくはしあやめ鮮錦の群芽立ちふむにかしこき王陵の道
枝移りすばやく啼けるこがらめを見つけてしめす栗の葉間よ　百瀬千尋

映画と演藝

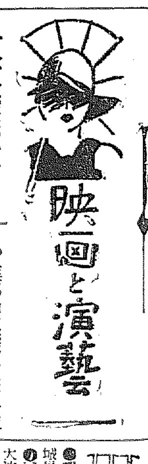

東家樂燕來る 丸ビルで歡迎會

東家樂燕、港家小柳丸の兩巨頭を從へて來る六月十七日より四日間（午後五時開幕）黄金館で開演する、一行のメンバーは近來未曾有の顔觸れとて愛浪家連の前人氣はかなり盛んである

何しろコロムビア會社專屬浪曲家としてお馴染み深い樂燕、小柳丸が、樂遊、三代目燕子を從へての獅子吼で市城浪曲研究會では歡迎座談會を丸ビル會館で催すことゝなり、コロムビア會社京城支店の後援を得て大々的にやる時は六月十七日午後一時申込は當日にても受けるが混雜をさけぬ様に前以て發表して居る。市內コロムビア會社特約店及丸ビル會館にあると

サイレン

◇問題の猛獸映畫『マルガ』が京城猛獸映畫研究會の手で廿二日から中央館に、外の館の連中今から『喰はれぬ』ように注意が肝心

◇平壤の平壤座に開演中のゴリラ種々な妙技は、人間でも、その足下にも及ばぬ程、かうなると三本毛の多いと自慢するものもどうかと思ふデス

◇本町二、イトウ樂器店のコロムビアレコードのネオンサインが隣の日韓書房の看板に邪魔られてみえなくなつた、『何んとかならぬか』とイトウからたのんだが日韓書房の方は容易に首をたてにふらぬ、さてこの珍喧嘩いつをさまるやら本町雀の間らかな話題の一ツ

撮影所便り ◇（現代劇）

▲牛原組『未來花』に次ぐ大作を準備中▲野村組『青山流れ』オール・トーキー『戯れに戀はすまじ』を撮明、夏川主演にて着手した▲鈴木組入社第一回『青春無情』を準備中▲三枝組山路ふみ子主演の『港の街』完成▲山本組『それ風の街』は都合により中止▲田口組『母よ子よ』伊達、伊澤、龍田口等の共演で撮影中畑本、能谷、マキノ、伊奈、夫々休養中◇（時代劇）▲辻組『曠野の果』後篇を大谷、山田主演で撮影中

海の外

▲あと數ケ月でラヂオ社との契約が終るアン・ハーデイング、直ぐにもホリウツドを去る心算でゐたが心境に變化が起りフリー・ランサーとして自分の氣に入つた映畫だけに出演する事にした、長期契約は絶對おことわりで、メトロ社から持ちかけた好條件も拒絶してしまつた。だが彼女の空色はブロードウエーの舞台に返り咲いてヒットしてみたいといふのだから或は一時ホリウツドから去る事になるかもしれない

▲フオツクス社では今度シヤト・シルヴアーといふ紐育の舞台に關係してゐた男を俳優兼脚本家として迎へた

▲山中組『磐嶽の一生』大河內傳次郎山田五十鈴大倉千代子主演で此程完成▲清瀧組『三島南五十三次』發聲を大河內主演に伊達里子の時代劇出演を得て近く撮影を開始する▲渡邊組『フランスお政』を完成休養中▲荒井組、澤田清、鈴村京子主演『龍造寺大助』を目下撮影中▲瀧澤組、澤村、光岡の『武士仁義』を近日完成の豫定▲犬塚組現代劇『祇園しぐれ』に次ぐ作品を選定中（以上日活から）

新刊紹介

●朝鮮之水產　六月號二十錢（京城長谷川町一一朝鮮水產會）
●滿洲評論　四卷二十三號十錢（大連浪速町七其社）
●日本講演通信　六月五日號一ケ年十圓（東京芝區田村町二ノ二其社）
●前進　六月號二十錢（東京四谷區南寺町三其社）
●鮮滿三曲通信　六月號二十錢（京城大和町一ノ三其社）
●國際亞細亞事情　第七卷第十七號二十錢（東京丸の內五〇八國際西亞通信社）
●郵趣の友　六月號三十錢（東京荒川區日暮里町三ノ七七其社）
●活映　六月號二十錢（大阪、大阪毎日新聞社）
●局友　九卷十一號十錢（京城府龍山鐵道局構內鐵道局々友會）
●東京通報　六月十一日號十錢（東京々橋區銀座西八ノ三其社）
●月刊批判　六月號三十錢（東京中野區上ノ原町六我等社）
●神道の友　七月號二十錢（東京澁谷區穩田一の一四四双人社）
●民藝作品　六月號十錢（東京淀橋區百人町二の六一其社）
●島根評論　六月號三十五錢（東京小石川區大原町一四其社）
●郵便通報　六月號三十錢（朝鮮總督府郵便協會）

京日臨時棋戰（八）

局は前號指了の局面　角落香
八段△矢野逸郎（大阪）
三段▲松本武正（京城）

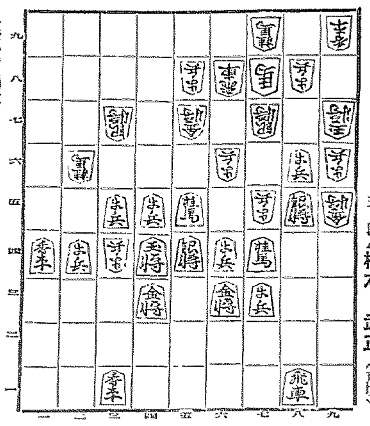

▲松本三段香歩四
一（手順）と續き▽
▲五六歩打△同金　▲四七桂成△四六歩打　▲三七成桂△四五歩
▲五三玉△七四歩　▲五五歩打△四六金　▲九二香打△六七桂打
▲七四金△五五桂　▲九五香△同歩　▲八九銀打までにて松本氏の勝

對局者感想

松本三段　棋勢は有利なやうではあるが、持駒香車一本では、いかんともすること出來ない。聊か目ぬるいとは思つたが、五六歩と打つて、殺を消した

矢野八段　到底駄局は免れないにしても、六七桂打は輕率、七九の桂を跳ねて、王の退路を廣くするところであつた

矢野八段總評

本局下手序盤に、二四銀、三三桂と指し、つゞいて四五歩と火蓋を切つて以後は全くの力將棋となつた。上手銀角交換し、七三角成、九一馬と指した前後は駒得でもあり、棋勢悪からずと信じてゐた、然るに終局に移るに當ひ、下手よく凌ぎ、よく攻め、順次敵王を九筋に壓迫し、次第に戰鬪力を失はしめ、最後に八九銀打の一手、全く敵をして棋子を投ずるの已むなきに至らしめたのは、蓋し努力の賜である

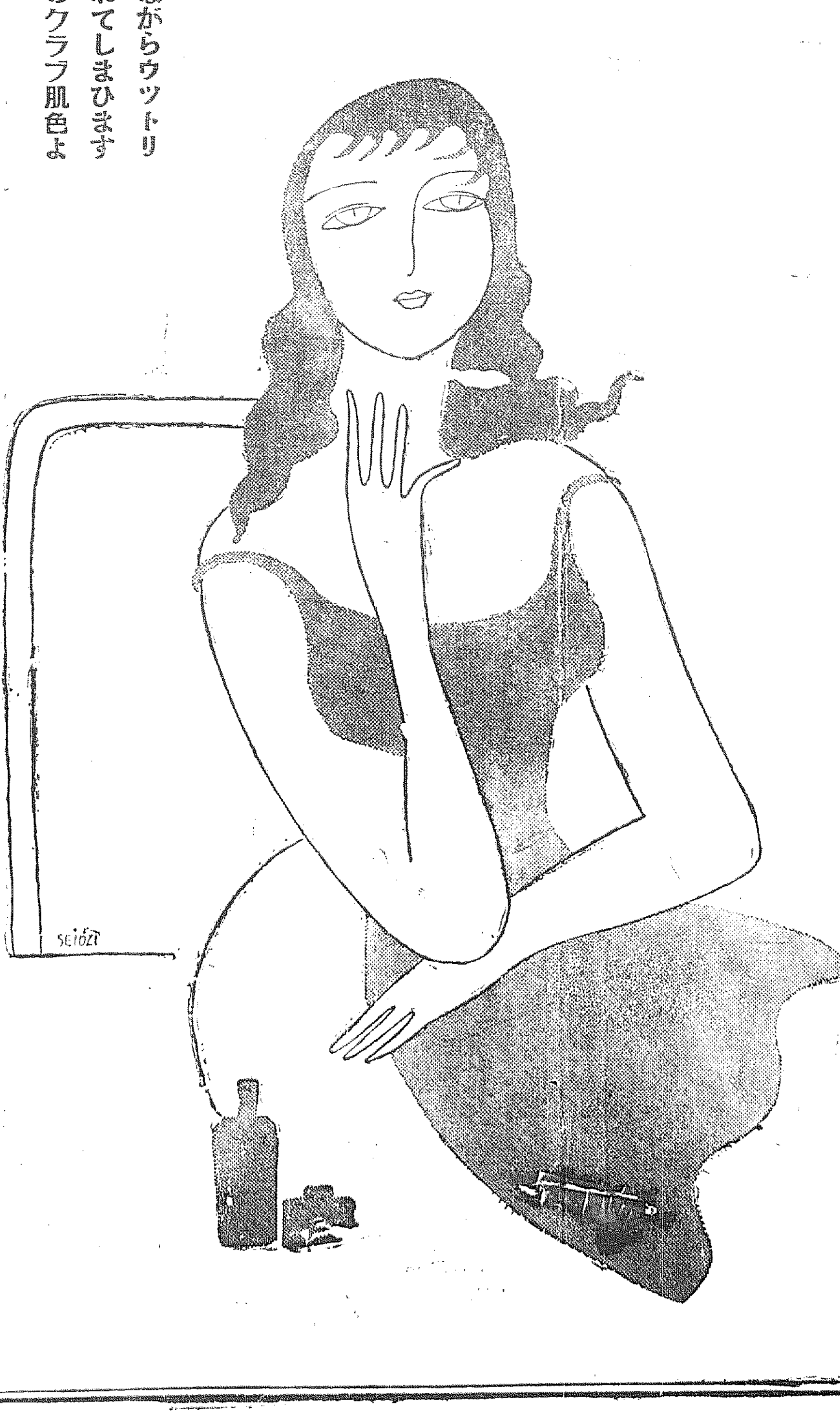

演藝案内

東亞俱樂部
十四日より上映封切
防空大演習を記念して我が府民に捧ぐる愛國的名篇
敵機襲來！皇國のため守れ！空を
パイオニア映畫社超特作
ウイリアム・ヴアン・ダイク氏監督
ホワード・ヒユーズ氏
決死的大冒險飛行篇
大阪毎日 エツペリン最後の襲擊
マーク・ダニエルス氏助演
殘黨新撰組
悲慘の涙は何處より
食パン合戰

大正館
六月十二日より短期特別名作トーキー大會
松竹キネマ蒲田本格的オールトーキー
若き日の感激（新版）
原作・脚色 北村小松
上陸第一步（新版）

喜樂館
日活直營
彼女の道

國成社
夏川靜江主演 オールスターキャスト
萬太郎暴風雨
少年軍
進め

朝日座
パラマウント社特作
忍びよる心
來る十九日迄 臨時休演

京龍館
忠臣藏定九郎
男子入用

京城演藝館
淺草三重奏
關東派巨星花形競演
東家樂燕
港家小柳丸
東家樂遊
名人浪曲大會

中央館
姿なき怪盜
十六夜蜘蛛

朝鮮郵船
利通號
共同丸
長山丸
代理店 野口商會

朝！！ノーシン一服 それから会社へ